

Estadísticas *con* Enfoque *de* Género

INFORME TÉCNICO
No 1 - Marzo 2014

Octubre - Noviembre - Diciembre 2013

El Instituto Nacional de Estadística e Informática desde el año 2005 publica el Informe Técnico de **Estadísticas con Enfoque de Género**. Documento que se elabora con las bases de datos trimestrales de la Encuesta Nacional de Hogares – ENAHO. Este Informe contiene indicadores sociales sobre educación, salud, cobertura

de programas sociales, empleo e ingresos desagregados para mujeres y hombres.

Incorporar en las estadísticas la perspectiva de género, permite sustentar políticas focalizadas con enfoque de género, las cuales son necesarias para lograr el desarrollo socioeconómico con igualdad entre mujeres y hombres.

1. ESTADÍSTICAS DE EDUCACIÓN Y GÉNERO

1.1 Tasa de asistencia a educación inicial

Gráfico N° 01

Perú: Tasa neta de asistencia a educación inicial, según sexo

Trimestre : Octubre-Noviembre-Diciembre: 2012 y 2013

(Porcentaje respecto del total de niños de 3 a 5 años)

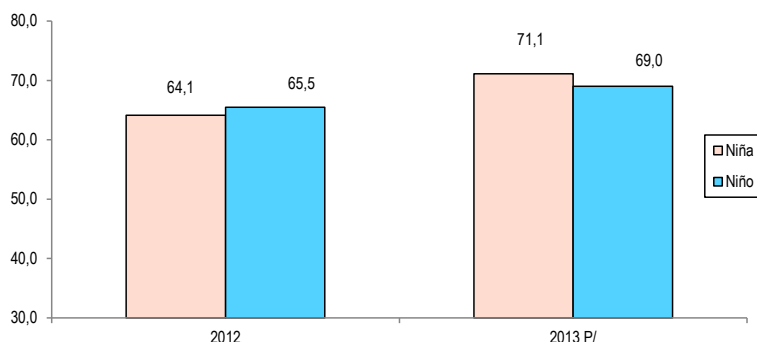

P/ Preliminar.

Fuente: Instituto Nacional de Estadística e Informática - Encuesta Nacional de Hogares.

Cuadro N° 1.1

Perú: Tasa neta de asistencia a educación inicial, según área de residencia y sexo

Trimestre : Octubre-Noviembre-Diciembre: 2012 y 2013

(Porcentaje del total de la población de 3 a 5 años de edad)

| Área de residencia / Sexo | Oct-Nov-Dic 2012 | Oct-Nov-Dic 2013 P/ | Variación (puntos porcentuales) |
|---------------------------|------------------|---------------------|---------------------------------|
| Total | 64,8 | 70,0 | 5,2 |
| Niña | 64,1 | 71,1 | 7,0 |
| Niño | 65,5 | 69,0 | 3,5 |
| Urbana | 66,7 | 72,8 | 6,1 |
| Niña | 65,4 | 73,8 | 8,4 |
| Niño | 68,2 | 71,8 | 3,6 |
| Rural | 60,2 | 64,2 | 4,0 |
| Niña | 60,6 | 65,4 | 4,8 |
| Niño | 59,8 | 63,0 | 3,2 |

P/ Preliminar.

Fuente: Instituto Nacional de Estadística e Informática - Encuesta Nacional de Hogares.

Aumenta tasa de asistencia escolar de niñas y niños a educación inicial.

En el último trimestre del año 2013 comparado con similar trimestre del año anterior, la tasa de asistencia de las niñas aumentó en 7 puntos porcentuales y de los niños en 3,5 puntos porcentuales.

Mayor incremento se produjo en las niñas del área urbana (8,4 puntos porcentuales), de cada 100 niñas de 3 a 5 años de edad 74 reciben aprestamiento escolar. Aumentó la asistencia de las niñas del área rural en 4,8 puntos porcentuales.

La tasa de asistencia de los niños del área urbana y rural, se incrementó en 3,6 y 3,2 puntos porcentuales, respectivamente. De cada 100 niños del área urbana 72 asisten a educación inicial y 63 en el área rural.

1.2 Tasa neta de asistencia a educación primaria

Gráfico N° 02

Perú: Tasa neta de asistencia a educación primaria, según sexo

Trimestre : Octubre-Noviembre-Diciembre: 2012 y 2013

(Porcentaje del total de niños de 6 a 11 años)

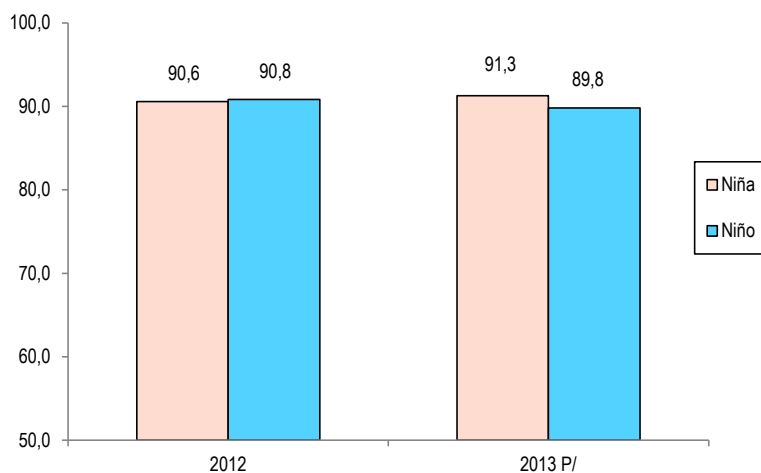

P/ Preliminar.

Fuente: Instituto Nacional de Estadística e Informática - Encuesta Nacional de Hogares.

Cuadro N° 1.2

Perú: Tasa neta de asistencia a educación primaria, según área de residencia y sexo

Trimestre : Octubre-Noviembre-Diciembre: 2012 y 2013

(Porcentaje del total de niños de 6 a 11 años)

| Área de residencia / Sexo | Oct-Nov-Dic 2012 | Oct-Nov-Dic 2013 P/ | Variación (puntos porcentuales) |
|---------------------------|------------------|---------------------|---------------------------------|
| Total | 90,7 | 90,5 | -0,2 |
| Niña | 90,6 | 91,3 | 0,7 |
| Niño | 90,8 | 89,8 | -1,0 |
| Urbana | 90,7 | 90,5 | -0,2 |
| Niña | 89,5 | 91,6 | 2,1 |
| Niño | 91,9 | 89,3 | -2,6 |
| Rural | 90,7 | 90,7 | 0,0 |
| Niña | 92,9 | 90,6 | -2,3 |
| Niño | 88,7 | 90,8 | 2,1 |

P/ Preliminar.

Fuente: Instituto Nacional de Estadística e Informática - Encuesta Nacional de Hogares.

Tasa de asistencia de las niñas presentó una tendencia hacia el incremento. De cada 100 niñas de 6 a 11 años de edad 91 asisten a educación primaria, en el caso de los niños del mismo grupo de edad, de cada 100, alrededor de 90 asisten a este nivel de educación.

En el área urbana, de cada 100 niñas de 6 a 11 años de edad 92 asisten a educación primaria, en similar trimestre de 2012 de cada 100 niñas 89 asistían a educación primaria.

En cambio, en el área rural la tasa de asistencia a educación primaria de los niños se incrementó. De cada 100 niños de 6 a 11 años de edad 91 asisten a educación primaria, en igual trimestre del año 2012 de cada 100 niños 89 asistieron a educación primaria. En el caso de las niñas de este ámbito la tasa de asistencia decreció en 2,3 puntos porcentuales.

De acuerdo al Ministerio de Educación, la edad normativa para asistir a educación primaria es entre los 6 y 11 años de edad.

1.3 Tasa neta de asistencia a educación secundaria

Gráfico N° 03

Perú: Tasa neta de asistencia a educación secundaria, según sexo

Trimestre : Octubre-Noviembre-Diciembre: 2012 y 2013

(Porcentaje del total de niños de 12 a 16 años)

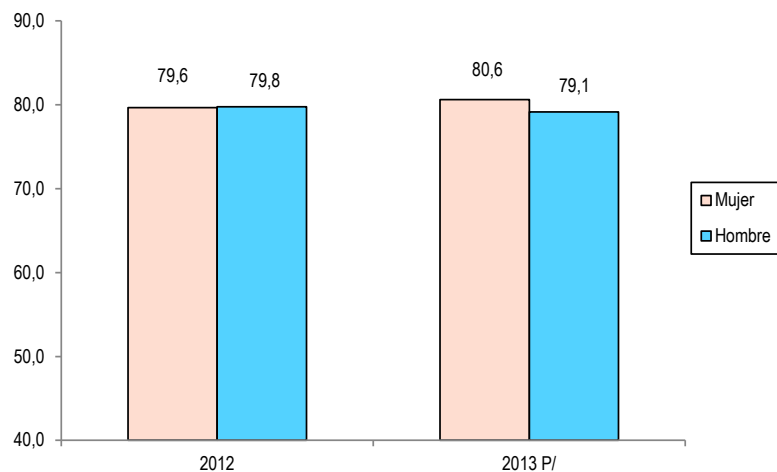

P/ Preliminar.

Fuente: Instituto Nacional de Estadística e Informática - Encuesta Nacional de Hogares.

Mujeres de 12 a 16 años de edad presentan mayor tasa de asistencia a educación secundaria, (80,6%) superior en 1,5 puntos porcentuales a lo obtenido por sus pares los hombres (79,1%).

En el área urbana: de cada 100 mujeres 87 asisten a educación secundaria, mientras que los hombres de cada 100 asisten a este nivel 85.

En el área rural, aumenta tasa de asistencia a educación secundaria para mujeres y hombres. En el caso de las mujeres aumentó en 4,2 puntos porcentuales y en los hombres en 2,6 puntos porcentuales. En el trimestre de referencia, se obtuvo tasas de asistencia casi iguales para hombres y mujeres.

Cuadro N° 1.3

Perú: Tasa neta de asistencia a educación secundaria, según área de residencia y sexo

Trimestre : Octubre-Noviembre-Diciembre: 2012 y 2013

(Porcentaje del total de niños de 12 a 16 años)

| Área de residencia / Sexo | Oct-Nov-Dic 2012 | Oct-Nov-Dic 2013 P/ | Variación (puntos porcentuales) |
|---------------------------|------------------|---------------------|---------------------------------|
| Total | 79,7 | 79,9 | 0,2 |
| Mujer | 79,6 | 80,6 | 1,0 |
| Hombre | 79,8 | 79,1 | -0,7 |
| Urbana | 86,0 | 85,8 | -0,2 |
| Mujer | 86,5 | 86,9 | 0,4 |
| Hombre | 85,5 | 84,8 | -0,7 |
| Rural | 65,5 | 68,9 | 3,4 |
| Mujer | 64,6 | 68,8 | 4,2 |
| Hombre | 66,4 | 69,0 | 2,6 |

P/ Preliminar.

Fuente: Instituto Nacional de Estadística e Informática - Encuesta Nacional de Hogares.

Edad normativa para asistir a educación secundaria es entre los 12 y 16 años de edad.

2. ESTADÍSTICAS DE SALUD Y GÉNERO

2.1 Población con algún problema de salud crónico

Cuadro N° 2.1

Perú: Población femenina y masculina con algún problema de salud crónico

Trimestre : Octubre-Noviembre-Diciembre: 2012 y 2013

(Porcentaje)

| Sexo / Problema de salud | Oct-Nov-Dic 2012 | Oct-Nov-Dic 2013 P/ | Variación (puntos porcentuales) |
|---|------------------|---------------------|---------------------------------|
| Mujer | | | |
| Con algún problema de salud crónico | 38,7 | 37,4 | -1,3 |
| - Solo presenta problema de salud crónico | 12,5 | 13,3 | 0,8 |
| - Con problema de salud crónico, además presentó otro problema en últimas 4 semanas | 26,2 | 24,1 | -2,1 |
| Hombre | | | |
| Con algún problema de salud crónico | 31,7 | 28,9 | -2,8 |
| - Solo presenta problema de salud crónico | 12,7 | 12,8 | 0,1 |
| - Con problema de salud crónico, además presentó otro problema en últimas 4 semanas | 19,1 | 16,2 | -2,9 |

P/ Preliminar.

Fuente: Instituto Nacional de Estadística e Informática - Encuesta Nacional de Hogares.

Gráfico N° 04

Perú: Población femenina y masculina con problema de salud crónico

Trimestre : Octubre-Noviembre-Diciembre: 2012 y 2013

(Porcentaje)

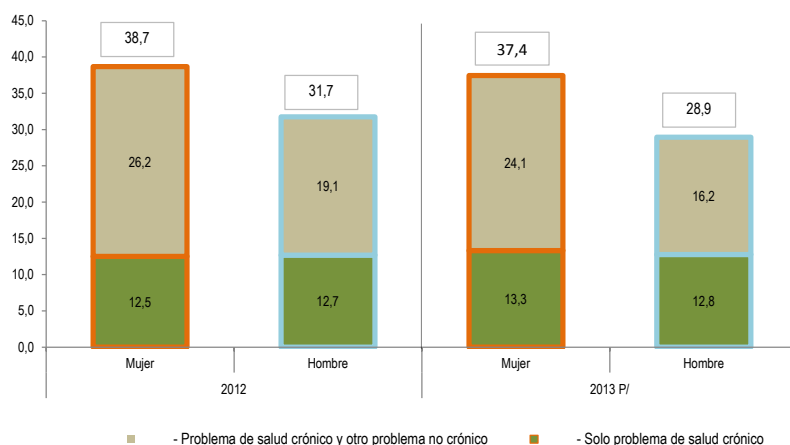

P/ Preliminar.

Fuente: Instituto Nacional de Estadística e Informática - Encuesta Nacional de Hogares.

Cuadro N° 2.2

Perú: Población femenina y masculina con algún problema de salud crónico por condición de búsqueda de atención

Trimestre : Octubre-Noviembre-Diciembre: 2012 y 2013

(Porcentaje)

| Sexo / Búsqueda de atención | Oct-Nov-Dic 2012 | Oct-Nov-Dic 2013 P/ | Variación (puntos porcentuales) |
|-----------------------------|------------------|---------------------|---------------------------------|
| Mujer | | | |
| - Buscó atención | 45,4 | 43,4 | -2,0 |
| - No buscó atención | 54,6 | 56,6 | 2,0 |
| Hombre | | | |
| - Buscó atención | 37,0 | 35,7 | -1,3 |
| - No buscó atención | 63,0 | 64,3 | 1,3 |

P/ Preliminar.

Fuente: Instituto Nacional de Estadística e Informática - Encuesta Nacional de Hogares.

Más mujeres que hombres presentan problemas de salud crónicos. El 37,4% de ellas manifestó padecer de algún problema de salud crónico, 8,5 puntos porcentuales más que los hombres (28,9%). Comparado con similar trimestre de 2012, la proporción de mujeres y hombres que padecieron este tipo de problema disminuyeron en 1,3 y 2,8 puntos porcentuales, respectivamente.

24 de cada 100 mujeres además de padecer problemas de salud crónicos, presentan otras dolencias, en el caso de los hombres fue 16 de cada 100. Respecto a similar trimestre decreció en 2,1 puntos porcentuales en las mujeres y en 2,9 puntos porcentuales en los hombres. En cambio, la proporción de mujeres y hombres que padecen solo de problemas de salud crónicos, se ubican en 13,3% y 12,8%, respectivamente.

Más hombres que mujeres no buscan atención en salud. 64 de cada 100 hombres que padecen de algún problema de salud crónico no buscó atención, en el caso de las mujeres fue 57 de cada 100. Comparado con similar trimestre del año 2012, la proporción de hombres y mujeres que presentan problemas de salud y no consultan aumentaron en 1,3 y 2,0 puntos porcentuales, respectivamente.

2.2 Lugar de consulta en salud

Cuadro N° 2.3

Perú: Población femenina y masculina con algún problema de salud, según lugar o establecimiento de consulta

Trimestre : Octubre-Noviembre-Diciembre: 2012 y 2013
(Porcentaje)

| Sexo / Lugar de consulta | Oct-Nov-Dic 2012 | Oct-Nov-Dic 2013 P/ | Variación (puntos porcentuales) |
|---------------------------|------------------|---------------------|---------------------------------|
| Mujer | 47,9 | 47,1 | -0,8 |
| MINSAs 1/ | 15,9 | 17,9 | 2,0 |
| EsSalud 2/ | 6,1 | 6,3 | 0,2 |
| Particular 3/ | 8,7 | 8,1 | -0,6 |
| Farmacia | 15,6 | 13,7 | -1,9 |
| FFAA y/o Policía Nacional | 0,5 | 0,3 | -0,2 |
| Otros 4/ | 0,9 | 0,8 | -0,1 |
| Hombre | 43,8 | 44,5 | 0,7 |
| MINSAs 1/ | 13,9 | 15,7 | 1,8 |
| EsSalud 2/ | 5,5 | 5,6 | 0,1 |
| Particular 3/ | 7,0 | 6,8 | -0,2 |
| Farmacia | 16,2 | 15,2 | -1,0 |
| FFAA y/o Policía Nacional | 0,5 | 0,3 | -0,2 |
| Otros 4/ | 0,7 | 0,8 | 0,1 |

P/ Preliminar.

1/ Incluye centro de salud MINSAs, puesto de salud MINSAs, centro o puesto de salud CLAS, hospital MINSAs, MINSAs y EsSalud.

2/ Incluye posta, policlínico y hospital de EsSalud.

3/ Incluye clínica particular y consultorio médico particular.

4/ Incluye las consultas realizadas con curandero, en domicilio y en otro tipo de establecimiento.

Fuente: Instituto Nacional de Estadística e Informática - Encuesta Nacional de Hogares.

Se incrementa consulta realizada por mujeres y hombres en establecimientos del Ministerio de Salud. El 17,9% de las mujeres y el 15,7% de los hombres que presentaron algún problema de salud consultaron en un establecimiento del Ministerio de Salud. Comparado con similar trimestre del año 2012, las mujeres que consultaron en estos establecimientos aumentaron en 2 puntos porcentuales y los hombres en 1,8 puntos porcentuales.

Más hombres (15,2%) que mujeres (13,7%) que padecen algún problema de salud consultan en farmacia o botica.

2.3 Acceso a seguro de salud

Cuadro N° 2.4

Perú: Población femenina y masculina con seguro de salud

Trimestre : Octubre-Noviembre-Diciembre: 2012 y 2013
(Porcentaje)

| Sexo / Área de Residencia | Oct-Nov-Dic 2012 | Oct-Nov-Dic 2013 P/ | Variación (puntos porcentuales) |
|---------------------------|------------------|---------------------|---------------------------------|
| Total | | | |
| Mujer | 65,3 | 69,9 | 4,6 |
| Hombre | 61,6 | 65,1 | 3,5 |
| Urbana | | | |
| Mujer | 61,9 | 66,7 | 4,8 |
| Hombre | 58,8 | 62,0 | 3,2 |
| Rural | | | |
| Mujer | 76,0 | 78,8 | 2,8 |
| Hombre | 69,6 | 73,0 | 3,4 |

P/ Preliminar.

Fuente: Instituto Nacional de Estadística e Informática - Encuesta Nacional de Hogares.

Aumentan mujeres (69,9%) y hombres (65,1%) que acceden a algún seguro de salud. Comparado con similar trimestre del año 2012, se incrementó en 4,6 y 3,5 puntos porcentuales, respectivamente.

En el área rural, 79 de cada 100 mujeres y 73 de cada 100 hombres acceden a seguro de salud, mientras que en el área urbana es 67 de cada 100 mujeres y 62 de cada 100 hombres.

El 42,0% de las mujeres y el 35,5% de los hombres tienen Seguro Social de Salud (EsSalud), seguido por el Seguro Integral de Salud (SIS) con 22,7% para las mujeres y 23,7% para los hombres.

Cuadro N° 2.5

Perú: Población femenina y masculina por tipos de seguro de salud

Trimestre : Octubre-Noviembre-Diciembre: 2012 y 2013
(Porcentaje)

| Sexo / Tipo de seguro | Oct-Nov-Dic 2012 | Oct-Nov-Dic 2013 P/ | Variación (puntos porcentuales) |
|--------------------------------|------------------|---------------------|---------------------------------|
| Mujer | 65,3 | 69,9 | 4,6 |
| Seguro Integral de Salud (SIS) | 24,2 | 22,7 | -1,5 |
| EsSalud | 35,2 | 42,0 | 6,8 |
| Otros seguros 1/ | 5,9 | 5,2 | -0,7 |
| Hombre | 61,6 | 65,1 | 3,5 |
| Seguro Integral de Salud (SIS) | 24,7 | 23,7 | -1,0 |
| EsSalud | 30,7 | 35,5 | 4,8 |
| Otros seguros 1/ | 6,2 | 5,8 | -0,4 |

P/ Preliminar.

Fuente: Instituto Nacional de Estadística e Informática - Encuesta Nacional de Hogares.

3. PROGRAMAS SOCIALES Y GÉNERO

Gráfico N° 05

Perú: Hogares beneficiados con algún programa alimentario, según sexo del jefe de hogar

Trimestre : Octubre-Noviembre-Diciembre: 2013 P/

(Porcentaje)

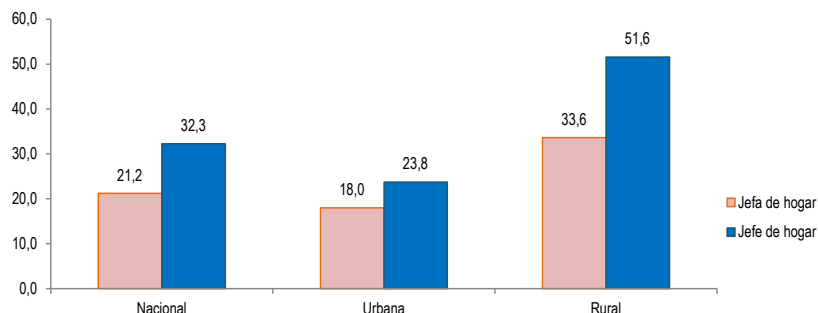

P/ Preliminar.

Fuente: Instituto Nacional de Estadística e Informática - Encuesta Nacional de Hogares.

Cuadro N° 3.1

Perú: Hogares con al menos un miembro beneficiario de algún programa alimentario, según área de residencia y sexo del jefe de hogar

Trimestre : Octubre-Noviembre-Diciembre: 2012 y 2013

(Porcentaje)

| Área de residencia / Sexo del jefe de hogar | Oct-Nov-Dic 2012 | Oct-Nov-Dic 2013 P/ | Variación (puntos porcentuales) |
|---|------------------|---------------------|---------------------------------|
| Total | 28,4 | 29,3 | 0,9 |
| Jefa de hogar | 22,1 | 21,2 | -0,9 |
| Jefe de hogar | 30,6 | 32,3 | 1,7 |
| Urbana | 20,5 | 22,1 | 1,6 |
| Jefa de hogar | 17,6 | 18,0 | 0,4 |
| Jefe de hogar | 21,7 | 23,8 | 2,1 |
| Rural | 50,5 | 48,0 | -2,5 |
| Jefa de hogar | 40,3 | 33,6 | -6,7 |
| Jefe de hogar | 53,0 | 51,6 | -1,4 |

P/ Preliminar.

Fuente: Instituto Nacional de Estadística e Informática - Encuesta Nacional de Hogares.

Cuadro N° 3.2

Perú: Hogares con al menos un miembro beneficiario de algún programa alimentario, según tipo de programa y sexo del jefe de hogar

Trimestre : Octubre-Noviembre-Diciembre: 2012 y 2013

(Porcentaje)

| Tipo de programa alimentario / Sexo del jefe de hogar | Oct-Nov-Dic 2012 | Oct-Nov-Dic 2013 P/ | Variación (puntos porcentuales) |
|--|------------------|---------------------|---------------------------------|
| Jefa de Hogar | | | |
| - Vaso de leche 1/ | 23,4 | 20,4 | -3,0 |
| - Refrigerios o almuerzos escolares en instituciones educativas de inicial o PRONEI PIN 2/ | 20,9 | 20,4 | -0,5 |
| - Desayunos o almuerzos escolares en instituciones educativas de primaria - PIN 3/ | 39,0 | 52,1 | 13,1 |
| Jefe de Hogar | | | |
| - Vaso de leche 1/ | 27,5 | 26,4 | -1,1 |
| - Refrigerios o almuerzos escolares en instituciones educativas de inicial o PRONEI PIN 2/ | 30,4 | 34,1 | 3,7 |
| - Desayunos o almuerzos escolares en instituciones educativas de primaria - PIN 3/ | 51,6 | 59,9 | 8,3 |

1/ Se refiere a los hogares con al menos una persona igual o menor de 13 años de edad beneficiaria del vaso de leche.

2/ Se refiere a los hogares con al menos una persona entre 3 a 5 años de edad, que asiste a colegios estatales, beneficiaria de refrigerios o almuerzos escolares.

3/ Se refiere a los hogares con al menos una persona entre 6 a 11 años de edad, que asiste a colegios estatales, beneficiaria de desayunos o almuerzos escolares.

P/ Preliminar.

Fuente: Instituto Nacional de Estadística e Informática - Encuesta Nacional de Hogares.

Mayor proporción de hogares con jefe hombre (32,3%)

tienen entre sus miembros al menos a uno que se benefició de algún programa alimentario, 11,1 puntos porcentuales más que en los hogares con jefa mujer (21,2%).

En 1,7 puntos porcentuales más que en igual trimestre del año 2012, los hogares con jefe hombre se beneficiaron de programas alimentarios, mientras que los hogares con jefa mujer disminuyeron ligeramente (0,9 punto porcentual).

Aumenta hogares del área urbana beneficiaria de programas alimentarios. Los hogares conducidos por hombres aumentaron en 2,1 puntos porcentuales y los hogares con jefa mujer en 0,4 punto porcentual

En el área rural, 52 de cada 100 hogares con jefe hombre se benefició de algún programa alimentario, mientras que los hogares con jefa mujer fue 34 de cada 100.

Se incrementa hogares con jefe hombre (8,3 puntos porcentuales) y jefa mujer (13,1 puntos porcentuales) beneficiarios de desayunos y almuerzos escolares en instituciones educativas de primaria.

4. DÉFICIT CALÓRICO Y GÉNERO

Gráfico N° 06

Perú: Hogares con algún miembro con déficit calórico, según sexo del jefe de hogar

Trimestre : Octubre-Noviembre-Diciembre: 2013 P/

(Porcentaje)

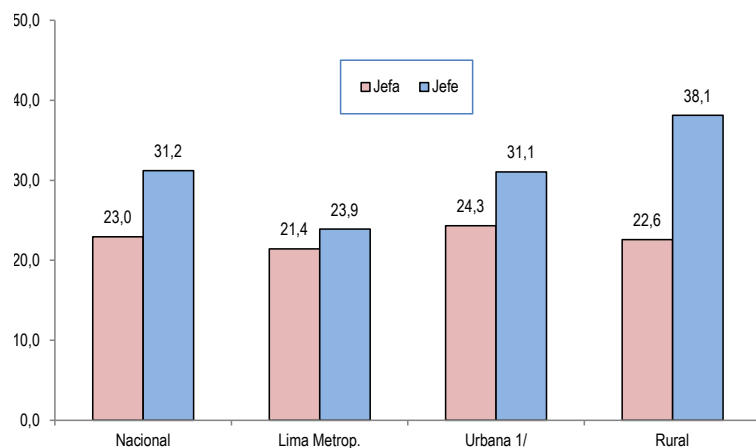

P/ Preliminar.

Fuente: Instituto Nacional de Estadística e Informática - Encuesta Nacional de Hogares.

Déficit calórico afecta más a hogares con jefe hombre.

De cada 100 hogares con jefe hombre en 31 existe al menos un miembro con déficit calórico. Mientras, en hogares con jefa mujer, de cada 100 hogares en 23 al menos un miembro presenta este problema.

Hogares con jefe hombre del área rural presentan mayor tasa de déficit calórico con 38,1%, seguido con los del área urbana (no incluye Lima Metropolitana) con 31,1%.

Disminuye incidencia del déficit calórico en 5,6 puntos porcentuales en los hogares del área rural con jefa mujer, al pasar de 28,2% a 22,6% en el IV trimestre de 2013.

Cuadro N° 4.1

Perú: Hogares con algún miembro con déficit calórico, según sexo del jefe de hogar

Trimestre : Octubre-Noviembre-Diciembre: 2012 y 2013

(Porcentaje)

| Jefatura de hogar/Área de residencia | Oct-Nov-Dic 2012 P/ | Oct-Nov-Dic 2013 P/ | Variación (puntos porcentuales) |
|--------------------------------------|---------------------|---------------------|---------------------------------|
| Total | | | |
| Jefa mujer | 22,4 | 23,0 | 0,6 |
| Jefe hombre | 30,1 | 31,2 | 1,1 |
| Lima Metropolitana | | | |
| Jefa mujer | 18,5 | 21,4 | 2,9 |
| Jefe hombre | 21,4 | 23,9 | 2,5 |
| Urbana 1/ | | | |
| Jefa mujer | 23,3 | 24,3 | 1,0 |
| Jefe hombre | 31,1 | 31,1 | 0,0 |
| Rural | | | |
| Jefa mujer | 28,2 | 22,6 | -5,6 |
| Jefe hombre | 37,6 | 38,1 | 0,5 |

P/ Preliminar.

Fuente: Instituto Nacional de Estadística e Informática - Encuesta Nacional de Hogares.

5. EMPLEO Y GÉNERO

Cuadro N° 5.1

Perú: Tasa de actividad de mujeres y hombres, según área de residencia

Trimestre : Octubre-Noviembre-Diciembre: 2012 y 2013

(Porcentaje)

| Sexo / Área de residencia | Oct-Nov-Dic 2012 | Oct-Nov-Dic 2013 P/ | Variación (puntos porcentuales) |
|---------------------------|------------------|---------------------|---------------------------------|
| Nacional | | | |
| Mujer | 64,5 | 64,0 | -0,5 |
| Hombre | 80,9 | 81,7 | 0,8 |
| Urbana | | | |
| Mujer | 62,6 | 61,8 | -0,8 |
| Hombre | 79,1 | 80,2 | 1,1 |
| Rural | | | |
| Mujer | 71,4 | 71,4 | 0,0 |
| Hombre | 86,8 | 86,3 | -0,5 |

P/ Preliminar.

Fuente: Instituto Nacional de Estadística e Informática - Encuesta Nacional de Hogares.

Cuadro N° 5.2

Perú: Tasa de actividad de mujeres y hombres, según nivel educativo alcanzado

Trimestre : Octubre-Noviembre-Diciembre: 2012 y 2013

(Porcentaje)

| Sexo / Nivel educativo | Oct-Nov-Dic 2012 | Oct-Nov-Dic 2013 P/ | Variación (puntos porcentuales) |
|------------------------|------------------|---------------------|---------------------------------|
| Mujer | | | |
| Primaria 1/ | 65,5 | 66,2 | 0,7 |
| Secundaria | 56,9 | 55,6 | -1,3 |
| Superior 2/ | 74,5 | 73,4 | -1,1 |
| Hombre | | | |
| Primaria 1/ | 84,3 | 85,1 | 0,8 |
| Secundaria | 76,3 | 77,6 | 1,3 |
| Superior 2/ | 85,8 | 85,9 | 0,1 |

P/ Preliminar.

1/ Incluye inicial o sin nivel.

2/ Incluye superior universitaria y superior no universitaria.

Fuente: Instituto Nacional de Estadística e Informática - Encuesta Nacional de Hogares

Más hombres que mujeres participan en la actividad económica. De cada 100 hombres en edad de trabajar 82 integran la fuerza laboral y 64 de cada 100 mujeres, existiendo una brecha de 18 hombres más que están en la actividad económica por cada 100 mujeres.

En el área urbana 80 de cada 100 hombres en edad de trabajar y 62 de cada 100 mujeres participan en la actividad económica. En el área rural es 86 de cada 100 hombres y 71 de cada 100 mujeres.

Mayor participación en la actividad económica de los hombres en todos los niveles educativos, con educación primaria o menor nivel el 85,1% están en la actividad económica y las mujeres del mismo nivel el 66,2%; los hombres que tienen educación secundaria la tasa de actividad es de 77,6% y de las mujeres 55,6% y con educación superior: hombres 85,9% y mujeres el 73,4%.

Cuadro N° 5.3

Perú Urbano: Población femenina y masculina ocupada, según tamaño de empresa

Trimestre : Octubre-Noviembre-Diciembre: 2012 y 2013

(Porcentaje)

| Sexo / Tamaño de empresa | Oct-Nov-Dic 2012 | Oct-Nov-Dic 2013 P/ | Variación (puntos porcentuales) |
|--------------------------|------------------|---------------------|---------------------------------|
| Mujer | 100,0 | 100,0 | |
| De 1 a 10 trabajadores | 68,1 | 70,4 | 2,3 |
| De 11 a 50 trabajadores | 8,1 | 7,4 | -0,7 |
| De 51 y más trabajadores | 23,8 | 22,2 | -1,6 |
| Hombre | 100,0 | 100,0 | |
| De 1 a 10 trabajadores | 59,5 | 60,7 | 1,2 |
| De 11 a 50 trabajadores | 10,9 | 11,9 | 1,0 |
| De 51 y más trabajadores | 29,6 | 27,5 | -2,1 |

P/ Preliminar.

Fuente: Instituto Nacional de Estadística e Informática - Encuesta Nacional de Hogares.

Cuadro N° 5.4

Perú Urbano: Población femenina y masculina, según ramas de actividad

Trimestre : Octubre-Noviembre-Diciembre: 2012 y 2013

(Porcentaje)

| Sexo / Ramas de actividad | Oct-Nov-Dic 2012 | Oct-Nov-Dic 2013 | Variación (puntos porcentuales) |
|------------------------------|------------------|------------------|---------------------------------|
| Mujer | 100,0 | 100,0 | |
| Agricultura/ Pesca/ Minería | 5,8 | 7,7 | 1,9 |
| Manufactura | 11,0 | 10,4 | -0,6 |
| Construcción | 0,6 | 1,0 | 0,4 |
| Comercio | 29,6 | 30,4 | 0,8 |
| Transportes y Comunicaciones | 2,8 | 2,1 | -0,7 |
| Otros Servicios 1/ | 50,1 | 48,4 | -1,7 |
| Hombre | 100,0 | 100,0 | |
| Agricultura/ Pesca/ Minería | 11,5 | 13,7 | 2,2 |
| Manufactura | 14,8 | 13,6 | -1,2 |
| Construcción | 12,0 | 12,6 | 0,6 |
| Comercio | 16,9 | 16,2 | -0,7 |
| Transportes y Comunicaciones | 15,2 | 14,9 | -0,3 |
| Otros Servicios 1/ | 29,6 | 29,0 | -0,6 |

1/ Comprende Intervención Financiera, Activ. Inmobiliaria, Empresariales y de alquiler, Enseñanza, Actividades de Servicios sociales y de Salud.

P/ Preliminar.

Fuente: Instituto Nacional de Estadística e Informática - Encuesta Nacional de Hogares.

De cada 100 mujeres ocupadas 70 trabajan en establecimientos con menos de 11 trabajadores y 61 de cada 100 hombres, mientras que en empresas de 11 a más trabajadores más hombres que mujeres laboran en este tipo de empresas.

El 78,8% de las mujeres que trabajan lo hacen en las ramas de actividad de Servicios y Comercio, mientras que los hombres que laboran en estos sectores es el 45,2%. El 14,9% de los hombres se encuentran trabajando en la rama Transportes y Comunicaciones, mientras que las mujeres que laboran en este sector es solo el 2,1%.

6. INGRESO PROMEDIO Y GÉNERO

Cuadro N° 6.1

Perú Urbano: Ingreso promedio mensual de mujeres y hombres, según grupos de edad
Trimestre : Octubre-Noviembre-Diciembre: 2012 y 2013
(Nuevos soles corrientes)

| Sexo / Grupos de edad | Oct-Nov-Dic12 | Oct-Nov-Dic13 P/ | Variación (porcentual) |
|-----------------------|----------------|------------------|------------------------|
| Mujer | 1 031,7 | 1 016,9 | -1,4 |
| De 14 a 24 años | 653,3 | 757,7 | 16,0 |
| De 25 a 44 años | 1 188,9 | 1 103,5 | -7,2 |
| De 45 y más años | 971,7 | 998,7 | 2,8 |
| Hombre | 1 569,3 | 1 588,4 | 1,2 |
| De 14 a 24 años | 844,1 | 1 007,1 | 19,3 |
| De 25 a 44 años | 1 767,9 | 1 683,5 | -4,8 |
| De 45 y más años | 1 622,4 | 1 734,5 | 6,9 |

P/ Preliminar.

Fuente: Instituto Nacional de Estadística e Informática - Encuesta Nacional de Hogares.

Gráfico N° 07

Perú: Ingreso promedio mensual de las mujeres como porcentaje respecto del ingreso de los hombres, según grupos de edad

Trimestre : Octubre-Noviembre-Diciembre: 2012 y 2013
(Porcentaje)

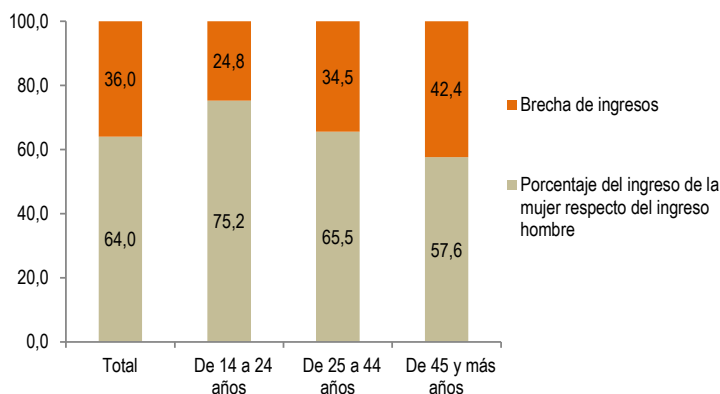

P/ Preliminar.

Fuente: Instituto Nacional de Estadística e Informática - Encuesta Nacional de Hogares.

Cuadro N° 6.2

Perú Urbano: Ingreso promedio mensual de mujeres y hombres, según nivel educativo alcanzado

Trimestre : Octubre-Noviembre-Diciembre: 2012 y 2013
(Nuevos soles corrientes)

| Sexo / Nivel educativo | Oct-Nov-Dic12 | Oct-Nov-Dic13 | Variación (porcentual) |
|------------------------|----------------|----------------|------------------------|
| Mujer | 1 031,7 | 1 016,9 | -1,4 |
| Primaria 1/ | 588,4 | 600,8 | 2,1 |
| Secundaria | 753,4 | 782,0 | 3,8 |
| Superior 2/ | 1 482,8 | 1 428,8 | -3,6 |
| Hombre | 1 569,3 | 1 588,4 | 1,2 |
| Primaria 1/ | 893,7 | 976,9 | 9,3 |
| Secundaria | 1 247,3 | 1 263,1 | 1,3 |
| Superior 2/ | 2 156,6 | 2 165,6 | 0,4 |

1/ Incluye inicial o sin nivel.

2/ Incluye superior universitaria y superior no universitaria.

P/ Preliminar.

Fuente: Instituto Nacional de Estadística e Informática - Encuesta Nacional de Hogares.

Ingreso promedio de las mujeres representa el 64,0% del ingreso de los hombres, lo que evidencia que existe una brecha en los ingresos de 571,5 nuevos soles a favor de los hombres. El ingreso promedio de las mujeres se ubicó en 1016,9 nuevos soles y de los hombres en 1588,4 nuevos soles.

Ingreso promedio de mujeres y hombres jóvenes aumentaron de manera significativa. En las mujeres se incrementó en 16,0%, al pasar de S/.653,3 a S/. 757,7 y en los hombres en 19,3%; de S/. 844,1 a S/ 1007,1.

Ingreso promedio de hombres de 45 y más años de edad se eleva en 6,9% y de las mujeres en 2,8%. En los hombres se ubicó en S/. 1734,5 y en las mujeres en S/.998,7.

Mayor brecha de ingresos entre mujeres y hombres se da entre personas de 45 y más años de edad. En este grupo etario las mujeres ganan el 57,6% del ingreso de los hombres. En cambio, la menor brecha se produce entre los más jóvenes, donde las mujeres ganan el 75,2% del ingreso de los hombres.

Ingreso promedio se incrementa en mujeres y hombres con educación primaria y secundaria. En las mujeres aumentó en 2,1% y 3,8%, respectivamente, y en sus pares los hombres en 9,3% y 1,3%, respectivamente.

La brecha de ingresos entre mujeres y hombres es más intensa entre los que tienen educación primaria y secundaria, en estos niveles el ingreso de las mujeres significa el 61,5% y 61,9%, del ingreso de los hombres, respectivamente, mientras en educación superior el ingreso de las mujeres llega al 66,0% del ingreso de los hombres.

Anexo Estadístico

Cuadro N° 1.1

Perú: Tasa neta de asistencia escolar de niñas y niños de 3 a 5 años de edad a educación inicial e índice de paridad entre los sexos

Año: 2004 - 2012 y Trimestre: 2010 - 2013

(Porcentaje respecto del total de la población de 3 a 5 años de edad)

| Año / Trimestre | Nacional | | | Índice de paridad entre los sexos 1/ | Área Urbana | | | Índice de paridad entre los sexos 1/ | Área Rural | | | Índice de paridad entre los sexos 1/ |
|---|-------------|------|------|--------------------------------------|-------------|------|------|--------------------------------------|-------------|------|------|--------------------------------------|
| | Ambos sexos | Niña | Niño | | Ambos sexos | Niña | Niño | | Ambos sexos | Niña | Niño | |
| Indicadores Anuales | | | | | | | | | | | | |
| 2004 | 59,7 | 61,2 | 58,1 | 1,053 | 69,3 | 71,9 | 66,5 | 1,081 | 42,8 | 41,6 | 44,0 | 0,944 |
| 2005 | 57,3 | 56,3 | 58,3 | 0,967 | 65,5 | 63,5 | 67,4 | 0,943 | 43,6 | 44,1 | 43,1 | 1,025 |
| 2006 | 59,3 | 59,8 | 58,9 | 1,015 | 67,5 | 67,6 | 67,4 | 1,002 | 44,0 | 44,5 | 43,6 | 1,022 |
| 2007 | 64,4 | 64,5 | 64,2 | 1,005 | 71,0 | 71,4 | 70,7 | 1,010 | 50,6 | 50,5 | 50,7 | 0,996 |
| 2008 | 65,8 | 66,9 | 64,6 | 1,035 | 72,0 | 72,8 | 71,2 | 1,022 | 52,5 | 54,3 | 50,7 | 1,071 |
| 2009 | 66,3 | 66,1 | 66,4 | 0,996 | 72,4 | 71,8 | 73,0 | 0,983 | 53,3 | 54,0 | 52,7 | 1,025 |
| 2010 | 68,0 | 67,9 | 68,0 | 0,999 | 72,0 | 70,8 | 73,2 | 0,966 | 58,3 | 60,7 | 56,1 | 1,081 |
| 2011 | 69,7 | 68,7 | 70,5 | 0,975 | 74,4 | 73,0 | 75,6 | 0,966 | 57,5 | 58,1 | 57,0 | 1,019 |
| 2012 | 70,8 | 71,3 | 70,3 | 1,014 | 74,0 | 73,7 | 74,3 | 0,992 | 63,0 | 65,1 | 61,1 | 1,066 |
| Indicadores Trimestrales | | | | | | | | | | | | |
| 2010 | | | | | | | | | | | | |
| Abr-May-Jun | 68,8 | 69,3 | 68,1 | 1,017 | 73,8 | 73,0 | 74,7 | 0,978 | 56,8 | 60,0 | 53,6 | 1,121 |
| Jul-Ago-Set | 71,7 | 71,6 | 71,8 | 0,997 | 76,0 | 75,2 | 76,8 | 0,980 | 61,7 | 62,8 | 60,6 | 1,035 |
| Oct-Nov-Dic | 63,7 | 63,1 | 64,4 | 0,980 | 66,7 | 65,1 | 68,2 | 0,955 | 57,2 | 58,8 | 55,6 | 1,057 |
| 2011 | | | | | | | | | | | | |
| Abr-May-Jun | 70,0 | 70,4 | 69,7 | 1,010 | 76,1 | 75,2 | 77,0 | 0,976 | 56,1 | 60,4 | 51,7 | 1,169 |
| Jul-Ago-Set | 73,1 | 73,2 | 73,0 | 1,003 | 76,9 | 77,2 | 76,6 | 1,008 | 62,4 | 61,9 | 62,9 | 0,986 |
| Oct-Nov-Dic | 66,7 | 63,9 | 69,3 | 0,921 | 71,0 | 67,9 | 73,9 | 0,919 | 56,3 | 54,1 | 58,3 | 0,928 |
| 2012 | | | | | | | | | | | | |
| Abr-May-Jun | 75,3 | 77,1 | 73,4 | 1,050 | 80,2 | 81,2 | 79,2 | 1,025 | 64,3 | 67,5 | 61,5 | 1,098 |
| Jul-Ago-Set | 74,0 | 74,1 | 73,8 | 1,004 | 77,4 | 77,0 | 77,7 | 0,991 | 65,0 | 66,4 | 63,7 | 1,042 |
| Oct-Nov-Dic | 64,8 | 64,1 | 65,5 | 0,979 | 66,7 | 65,4 | 68,2 | 0,959 | 60,2 | 60,6 | 59,8 | 1,014 |
| 2013 P/ | | | | | | | | | | | | |
| Abr-May-Jun | 77,7 | 77,1 | 78,2 | 0,985 | 80,4 | 78,8 | 81,9 | 0,962 | 71,5 | 73,4 | 69,5 | 1,056 |
| Jul-Ago-Set | 76,8 | 77,4 | 76,4 | 1,013 | 78,9 | 79,7 | 78,3 | 1,019 | 71,9 | 72,1 | 71,7 | 1,005 |
| Oct-Nov-Dic | 70,0 | 71,1 | 69,0 | 1,030 | 72,8 | 73,8 | 71,8 | 1,027 | 64,2 | 65,4 | 63,0 | 1,038 |
| Variación Absoluta (Puntos porcentuales) | | | | | | | | | | | | |
| Oct-Nov-Dic13 / Oct-Nov-Dic12 | 5,2 | 7,0 | 3,5 | | 6,1 | 8,4 | 3,6 | | 4,0 | 4,8 | 3,2 | |

Nota técnica: Las estimaciones de los indicadores provenientes de la Encuesta Nacional de Hogares -ENAHO- han sido actualizadas teniendo en cuenta los factores de ponderación estimados en base a los resultados del Censo de Población del 2007, los cuales muestran las actuales estructuras de la población urbana y rural del país.

1/ Índice de paridad entre los sexos: Es el cociente entre la tasa neta de matrícula femenina y la masculina. Su valor es inferior a uno si la tasa femenina es menor a la masculina y superior a uno en el caso contrario. Cuando el valor es 1 para ambos géneros significa que existe igualdad entre los géneros en la asistencia escolar; y cuando el valor es menor a 1, existe desigualdad entre géneros en la asistencia escolar.

P/ Preliminar.

Fuente: Instituto Nacional de Estadística e Informática - Encuesta Nacional de Hogares.

Cuadro N° 1.2

Perú: Tasa de asistencia escolar de niñas y niños de 6 a 11 años de edad e índice de paridad entre los sexos

Año: 2004 - 2012 y Trimestre: 2010 - 2013

(Porcentaje respecto del total de población de 6 a 11 años de edad)

| Año / Trimestre | Tasa bruta 1/ | | | Índice de paridad entre los sexos 3/ | Tasa neta 2/ | | | Índice de paridad entre los sexos 3/ |
|---|---------------|------|------|--------------------------------------|--------------|------|------|--------------------------------------|
| | Ambos sexos | Niña | Niño | | Ambos sexos | Niña | Niño | |
| Indicadores Anuales | | | | | | | | |
| 2004 | 94,7 | 94,4 | 95,1 | 0,992 | 90,2 | 90,2 | 90,2 | 1,000 |
| 2005 | 95,0 | 94,7 | 95,2 | 0,994 | 91,1 | 90,6 | 91,7 | 0,987 |
| 2006 | 96,9 | 96,4 | 97,5 | 0,989 | 92,9 | 92,1 | 93,7 | 0,983 |
| 2007 | 97,9 | 97,8 | 98,0 | 0,998 | 93,5 | 93,2 | 93,7 | 0,994 |
| 2008 | 97,9 | 97,9 | 97,9 | 1,000 | 93,7 | 93,7 | 93,7 | 1,000 |
| 2009 | 98,2 | 98,0 | 98,3 | 0,997 | 94,0 | 93,5 | 94,5 | 0,990 |
| 2010 | 97,7 | 98,0 | 97,5 | 1,005 | 93,3 | 93,3 | 93,2 | 1,001 |
| 2011 | 98,1 | 98,2 | 98,0 | 1,002 | 93,0 | 93,0 | 93,1 | 1,000 |
| 2012 | 97,4 | 97,6 | 97,3 | 1,003 | 91,6 | 91,7 | 91,6 | 1,001 |
| Indicadores Trimestrales | | | | | | | | |
| 2010 | | | | | | | | |
| Abr-May-Jun | 97,5 | 98,0 | 97,1 | 1,009 | 92,1 | 91,9 | 92,3 | 0,996 |
| Jul-Ago-Set | 98,2 | 98,0 | 98,3 | 0,997 | 94,7 | 94,4 | 94,9 | 0,995 |
| Oct-Nov-Dic | 97,2 | 97,7 | 96,8 | 1,009 | 92,9 | 93,2 | 92,6 | 1,007 |
| 2011 | | | | | | | | |
| Abr-May-Jun | 97,9 | 98,1 | 97,8 | 1,002 | 92,2 | 91,9 | 92,5 | 0,993 |
| Jul-Ago-Set | 97,8 | 97,8 | 97,9 | 0,999 | 94,2 | 93,7 | 94,6 | 0,991 |
| Oct-Nov-Dic | 98,1 | 98,3 | 97,9 | 1,004 | 92,5 | 93,3 | 91,8 | 1,016 |
| 2012 | | | | | | | | |
| Abr-May-Jun | 97,5 | 97,1 | 97,8 | 0,993 | 92,1 | 93,0 | 91,2 | 1,019 |
| Jul-Ago-Set | 97,0 | 97,2 | 96,8 | 1,004 | 91,8 | 91,3 | 92,3 | 0,990 |
| Oct-Nov-Dic | 97,5 | 98,0 | 97,0 | 1,010 | 90,7 | 90,6 | 90,8 | 0,997 |
| 2013 P/ | | | | | | | | |
| Abr-May-Jun | 99,1 | 99,1 | 99,1 | 1,000 | 94,2 | 94,6 | 93,7 | 1,010 |
| Jul-Ago-Set | 98,7 | 98,5 | 98,9 | 0,995 | 93,8 | 93,3 | 94,4 | 0,988 |
| Oct-Nov-Dic | 98,7 | 98,6 | 98,9 | 0,998 | 90,5 | 91,3 | 89,8 | 1,016 |
| Variación Absoluta (Puntos porcentuales) | | | | | | | | |
| Oct-Nov-Dic13 / | | | | | | | | |
| Oct-Nov-Dic12 | 1,2 | 0,6 | 1,9 | | -0,2 | 0,7 | -1,0 | |

1/ **Tasa bruta de asistencia escolar de la población de 6 a 11 años de edad**, es la proporción de población de 6 a 11 años de edad que asiste a algún grado o año de enseñanza de educación escolar.

2/ **Tasa neta de asistencia a educación primaria de la población de 6 a 11 años de edad**, es la proporción de población de 6 a 11 años de edad que asiste a algún grado o año de enseñanza de educación primaria.

3/ **Índice de paridad entre los sexos**: Es el cociente entre la tasa neta de matrícula femenina y la masculina. Su valor es inferior a uno si la tasa femenina es menor a la masculina y superior a uno en el caso contrario. Cuando el valor es 1 para ambos géneros significa que existe igualdad entre los géneros en la asistencia escolar; y cuando el valor es menor a 1, existe desigualdad entre géneros en la asistencia escolar.

P/ Preliminar.

Fuente: Instituto Nacional de Estadística e Informática - Encuesta Nacional de Hogares.

Cuadro N° 1.3

Perú Urbano: Tasa de asistencia escolar de niñas y niños de 6 a 11 años de edad e índice de paridad entre los sexos

Año: 2004 - 2012 y Trimestre: 2010 - 2013

(Porcentaje respecto del total de población de 6 a 11 años de edad)

| Año / Trimestre | Tasa bruta 1/ | | | Índice de paridad entre los sexos 3/ | Tasa neta 2/ | | | Índice de paridad entre los sexos 3/ |
|---|---------------|------|------|--------------------------------------|--------------|------|------|--------------------------------------|
| | Ambos sexos | Niña | Niño | | Ambos sexos | Niña | Niño | |
| Indicadores Anuales | | | | | | | | |
| 2004 | 96,5 | 96,3 | 96,6 | 0,997 | 91,5 | 91,8 | 91,1 | 1,007 |
| 2005 | 95,3 | 94,9 | 95,7 | 0,992 | 90,9 | 90,2 | 91,6 | 0,985 |
| 2006 | 98,4 | 97,9 | 98,9 | 0,990 | 93,7 | 92,8 | 94,5 | 0,982 |
| 2007 | 98,6 | 98,6 | 98,6 | 1,000 | 93,7 | 93,5 | 93,9 | 0,996 |
| 2008 | 98,6 | 98,8 | 98,4 | 1,004 | 94,1 | 94,6 | 93,7 | 1,009 |
| 2009 | 98,5 | 98,6 | 98,4 | 1,002 | 93,7 | 93,2 | 94,1 | 0,991 |
| 2010 | 97,9 | 98,3 | 97,5 | 1,008 | 93,3 | 93,3 | 93,3 | 1,001 |
| 2011 | 98,5 | 98,6 | 98,3 | 1,002 | 92,7 | 92,9 | 92,5 | 1,005 |
| 2012 | 97,8 | 97,9 | 97,7 | 1,003 | 91,4 | 91,2 | 91,6 | 0,995 |
| Indicadores Trimestrales | | | | | | | | |
| 2010 | | | | | | | | |
| Abr-May-Jun | 97,8 | 98,3 | 97,4 | 1,009 | 91,6 | 91,1 | 92,0 | 0,991 |
| Jul-Ago-Set | 97,9 | 97,9 | 97,9 | 1,001 | 94,4 | 94,4 | 94,4 | 1,000 |
| Oct-Nov-Dic | 97,7 | 98,5 | 97,1 | 1,015 | 93,6 | 93,8 | 93,4 | 1,005 |
| 2011 | | | | | | | | |
| Abr-May-Jun | 98,4 | 98,2 | 98,6 | 0,996 | 91,5 | 91,2 | 91,8 | 0,994 |
| Jul-Ago-Set | 98,5 | 98,4 | 98,6 | 0,998 | 94,2 | 93,4 | 95,0 | 0,984 |
| Oct-Nov-Dic | 98,3 | 98,9 | 97,6 | 1,013 | 92,5 | 94,2 | 90,6 | 1,040 |
| 2012 | | | | | | | | |
| Abr-May-Jun | 98,4 | 97,9 | 98,8 | 0,991 | 92,2 | 93,7 | 90,8 | 1,033 |
| Jul-Ago-Set | 97,3 | 97,5 | 97,2 | 1,003 | 91,3 | 90,4 | 92,1 | 0,982 |
| Oct-Nov-Dic | 97,5 | 98,0 | 97,0 | 1,011 | 90,7 | 89,5 | 91,9 | 0,975 |
| 2013 P/ | | | | | | | | |
| Abr-May-Jun | 99,7 | 99,8 | 99,6 | 1,001 | 93,8 | 94,5 | 93,1 | 1,014 |
| Jul-Ago-Set | 98,8 | 98,5 | 99,1 | 0,994 | 93,8 | 92,7 | 94,9 | 0,977 |
| Oct-Nov-Dic | 99,1 | 99,1 | 99,1 | 1,000 | 90,5 | 91,6 | 89,3 | 1,025 |
| Variación Absoluta (Puntos porcentuales) | | | | | | | | |
| Oct-Nov-Dic13 / | | | | | | | | |
| Oct-Nov-Dic12 | 1,6 | 1,1 | 2,1 | | -0,2 | 2,1 | -2,6 | |

1/ **Tasa bruta de asistencia escolar de la población de 6 a 11 años de edad**, es la proporción de población de 6 a 11 años de edad que asiste a algún grado o año de enseñanza de educación escolar.

2/ **Tasa neta de asistencia a educación primaria de la población de 6 a 11 años de edad**, es la proporción de población de 6 a 11 años de edad que asiste a algún grado o año de educación primaria.

3/ **Índice de paridad entre los sexos**: Es el cociente entre la tasa neta de matrícula femenina y la masculina. Su valor es inferior a uno si la tasa femenina es menor a la masculina y superior a uno en el caso contrario. Cuando el valor es 1 para ambos géneros significa que existe igualdad entre los géneros en la asistencia escolar; y cuando el valor es menor a 1, existe desigualdad entre géneros en la asistencia escolar.

P/ Preliminar.

Fuente: Instituto Nacional de Estadística e Informática - Encuesta Nacional de Hogares.

Cuadro N° 1.4
Perú Rural: Tasa de asistencia escolar de niñas y niños de 6 a 11 años de edad e índice de paridad entre los sexos
Año: 2004 - 2012 y Trimestre: 2010 - 2013
 (Porcentaje respecto del total de población de 6 a 11 años de edad)

| Año / Trimestre | Tasa bruta 1/ | | | Índice de paridad entre los sexos 3/ | Tasa neta 2/ | | | Índice de paridad entre los sexos 3/ |
|---|---------------|------|------|--------------------------------------|--------------|------|------|--------------------------------------|
| | Ambos sexos | Niña | Niño | | Ambos sexos | Niña | Niño | |
| Indicadores Anuales | | | | | | | | |
| 2004 | 91,6 | 90,9 | 92,2 | 0,986 | 88,0 | 87,5 | 88,5 | 0,988 |
| 2005 | 94,4 | 94,2 | 94,5 | 0,997 | 91,6 | 91,3 | 92,0 | 0,993 |
| 2006 | 94,1 | 93,5 | 94,7 | 0,987 | 91,4 | 90,7 | 92,1 | 0,985 |
| 2007 | 96,4 | 96,1 | 96,7 | 0,993 | 93,1 | 92,7 | 93,4 | 0,992 |
| 2008 | 96,5 | 96,1 | 96,8 | 0,993 | 92,9 | 92,0 | 93,7 | 0,981 |
| 2009 | 97,5 | 96,8 | 98,2 | 0,985 | 94,7 | 94,1 | 95,2 | 0,988 |
| 2010 | 97,4 | 97,3 | 97,4 | 0,999 | 93,2 | 93,2 | 93,2 | 1,001 |
| 2011 | 97,3 | 97,3 | 97,2 | 1,001 | 93,7 | 93,2 | 94,1 | 0,990 |
| 2012 | 96,7 | 96,9 | 96,5 | 1,004 | 92,0 | 92,7 | 91,4 | 1,014 |
| Indicadores Trimestrales | | | | | | | | |
| 2010 | | | | | | | | |
| Abr-May-Jun | 97,0 | 97,6 | 96,5 | 1,011 | 93,1 | 93,5 | 92,7 | 1,008 |
| Jul-Ago-Set | 98,7 | 98,2 | 99,3 | 0,989 | 95,1 | 94,4 | 95,8 | 0,986 |
| Oct-Nov-Dic | 96,2 | 96,1 | 96,3 | 0,998 | 91,6 | 92,1 | 91,1 | 1,011 |
| 2011 | | | | | | | | |
| Abr-May-Jun | 97,0 | 97,8 | 96,4 | 1,015 | 93,4 | 93,2 | 93,7 | 0,995 |
| Jul-Ago-Set | 96,5 | 96,7 | 96,3 | 1,004 | 94,1 | 94,3 | 93,8 | 1,005 |
| Oct-Nov-Dic | 97,7 | 97,0 | 98,3 | 0,987 | 92,7 | 91,2 | 93,9 | 0,972 |
| 2012 | | | | | | | | |
| Abr-May-Jun | 95,5 | 95,4 | 95,6 | 0,998 | 91,8 | 91,5 | 92,2 | 0,992 |
| Jul-Ago-Set | 96,3 | 96,6 | 96,0 | 1,006 | 93,0 | 93,2 | 92,8 | 1,005 |
| Oct-Nov-Dic | 97,5 | 97,9 | 97,2 | 1,007 | 90,7 | 92,9 | 88,7 | 1,048 |
| 2013 P/ | | | | | | | | |
| Abr-May-Jun | 97,9 | 97,8 | 98,1 | 0,998 | 94,9 | 94,9 | 94,9 | 1,000 |
| Jul-Ago-Set | 98,5 | 98,4 | 98,6 | 0,998 | 93,9 | 94,6 | 93,3 | 1,014 |
| Oct-Nov-Dic | 98,0 | 97,7 | 98,3 | 0,994 | 90,7 | 90,6 | 90,8 | 0,998 |
| Variación Absoluta (Puntos porcentuales) | | | | | | | | |
| Oct-Nov-Dic13 / Oct-Nov-Dic12 | 0,5 | -0,2 | 1,1 | | 0,0 | -2,3 | 2,1 | |

1/ **Tasa bruta de asistencia escolar de la población de 6 a 11 años de edad**, es la proporción de población de 6 a 11 años de edad que asiste a algún grado o año de enseñanza de educación escolar.

2/ **Tasa neta de asistencia a educación primaria de la población de 6 a 11 años de edad**, es la proporción de población de 6 a 11 años de edad que asiste a algún grado o año de educación primaria.

3/ **Índice de paridad entre los sexos**: Es el cociente entre la tasa neta de matrícula femenina y la masculina. Su valor es inferior a uno si la tasa femenina es menor a la masculina y superior a uno en el caso contrario. Cuando el valor es 1 para ambos géneros significa que existe igualdad entre los géneros en la asistencia escolar; y cuando el valor es menor a 1, existe desigualdad entre géneros en la asistencia escolar.

P/ Preliminar.

Fuente: Instituto Nacional de Estadística e Informática - Encuesta Nacional de Hogares.

Cuadro N° 1.5
Perú: Tasa de asistencia escolar de las/los adolescentes de 12 a 16 años de edad e índice de paridad entre los sexos
Año: 2004 - 2012 y Trimestre 2010 - 2013
 (Porcentaje respecto del total de población de 12 a 16 años de edad)

| Año / Trimestre | Tasa bruta 1/ | | | Índice de paridad entre los sexos 3/ | Tasa neta 2/ | | | Índice de paridad entre los sexos 3/ |
|---|---------------|-------|--------|--------------------------------------|--------------|-------|--------|--------------------------------------|
| | Ambos sexos | Mujer | Hombre | | Ambos sexos | Mujer | Hombre | |
| Indicadores Anuales | | | | | | | | |
| 2004 | 86,3 | 86,6 | 86,0 | 1,007 | 69,6 | 69,7 | 69,4 | 1,005 |
| 2005 | 85,8 | 85,2 | 86,4 | 0,986 | 70,6 | 70,3 | 70,9 | 0,991 |
| 2006 | 89,1 | 88,1 | 90,0 | 0,979 | 74,2 | 74,1 | 74,2 | 0,999 |
| 2007 | 89,3 | 88,2 | 90,2 | 0,978 | 75,4 | 74,9 | 75,8 | 0,988 |
| 2008 | 89,3 | 88,7 | 89,9 | 0,986 | 75,5 | 75,8 | 75,2 | 1,009 |
| 2009 | 90,3 | 89,7 | 90,9 | 0,987 | 77,5 | 77,3 | 77,7 | 0,995 |
| 2010 | 90,7 | 90,3 | 91,2 | 0,990 | 78,5 | 79,0 | 78,0 | 1,013 |
| 2011 | 91,5 | 91,6 | 91,4 | 1,003 | 79,6 | 80,6 | 78,6 | 1,024 |
| 2012 | 91,2 | 91,7 | 90,7 | 1,010 | 80,3 | 80,3 | 80,4 | 0,999 |
| Indicadores Trimestrales | | | | | | | | |
| 2010 | | | | | | | | |
| Abr-May-Jun | 89,8 | 89,0 | 90,5 | 0,983 | 79,1 | 79,9 | 78,4 | 1,020 |
| Jul-Ago-Set | 92,1 | 91,3 | 92,8 | 0,984 | 80,7 | 80,5 | 80,8 | 0,996 |
| Oct-Nov-Dic | 90,4 | 90,6 | 90,2 | 1,004 | 75,8 | 76,4 | 75,2 | 1,017 |
| 2011 | | | | | | | | |
| Abr-May-Jun | 89,8 | 89,3 | 90,2 | 0,990 | 79,9 | 80,5 | 79,4 | 1,013 |
| Jul-Ago-Set | 92,0 | 91,6 | 92,3 | 0,993 | 81,1 | 81,6 | 80,6 | 1,012 |
| Oct-Nov-Dic | 92,6 | 93,9 | 91,4 | 1,028 | 77,1 | 79,5 | 75,1 | 1,059 |
| 2012 | | | | | | | | |
| Abr-May-Jun | 90,3 | 89,3 | 91,2 | 0,979 | 80,8 | 79,1 | 82,3 | 0,961 |
| Jul-Ago-Set | 91,2 | 92,8 | 89,7 | 1,035 | 80,9 | 82,6 | 79,2 | 1,044 |
| Oct-Nov-Dic | 92,4 | 93,0 | 91,7 | 1,014 | 79,7 | 79,6 | 79,8 | 0,999 |
| 2013 P/ | | | | | | | | |
| Abr-May-Jun | 91,7 | 92,7 | 90,7 | 1,023 | 82,2 | 83,3 | 81,0 | 1,029 |
| Jul-Ago-Set | 92,9 | 92,4 | 93,3 | 0,991 | 81,7 | 83,0 | 80,5 | 1,030 |
| Oct-Nov-Dic | 92,9 | 92,7 | 93,1 | 0,996 | 79,9 | 80,6 | 79,1 | 1,019 |
| Variación Absoluta (Puntos porcentuales) | | | | | | | | |
| Oct-Nov-Dic13 / Oct-Nov-Dic12 | 0,5 | -0,3 | 1,4 | | 0,2 | 1,0 | -0,7 | |

1/ **Tasa bruta de asistencia escolar de la población de 12 a 16 años de edad**, es la proporción de población de 12 a 16 años de edad que asiste a algún grado o año de educación escolar.

2/ **Tasa neta de asistencia a educación secundaria de la población de 12 a 16 años de edad**, es la proporción de población de 12 a 16 años de edad que asiste a algún grado o año de educación secundaria.

3/ **Índice de paridad entre los sexos**: Es el cociente entre la tasa neta de matrícula femenina y la masculina. Su valor es inferior a uno si la tasa femenina es menor a la masculina y superior a uno en el caso contrario. Cuando el valor es 1 para ambos géneros significa que existe igualdad entre los géneros en la asistencia escolar; y cuando el valor es menor a 1, existe desigualdad entre géneros en la asistencia escolar.

P/ Preliminar.

Fuente: Instituto Nacional de Estadística e Informática - Encuesta Nacional de Hogares.

Cuadro N° 1.6
Perú Urbano: Tasa de asistencia escolar de las/los adolescentes de 12 a 16 años de edad e índice de paridad entre los sexos
Año: 2004 - 2012 y Trimestre 2010 - 2013
 (Porcentaje respecto del total de población de 12 a 16 años de edad)

| Año / Trimestre | Tasa bruta 1/ | | | Índice de paridad entre los sexos 3/ | Tasa neta 2/ | | | Índice de paridad entre los sexos 3/ |
|---|---------------|-------|--------|--------------------------------------|--------------|-------|--------|--------------------------------------|
| | Ambos sexos | Mujer | Hombre | | Ambos sexos | Mujer | Hombre | |
| Indicadores Anuales | | | | | | | | |
| 2004 | 90,8 | 92,1 | 89,6 | 1,028 | 78,0 | 78,9 | 77,0 | 1,024 |
| 2005 | 89,4 | 90,3 | 88,5 | 1,020 | 78,5 | 79,0 | 78,1 | 1,011 |
| 2006 | 93,3 | 94,1 | 92,5 | 1,017 | 83,5 | 85,0 | 82,1 | 1,035 |
| 2007 | 92,0 | 91,7 | 92,3 | 0,993 | 81,8 | 81,7 | 81,9 | 0,997 |
| 2008 | 92,1 | 91,8 | 92,3 | 0,994 | 82,1 | 82,6 | 81,6 | 1,012 |
| 2009 | 92,8 | 92,4 | 93,2 | 0,991 | 84,0 | 83,4 | 84,5 | 0,987 |
| 2010 | 92,5 | 92,6 | 92,4 | 1,003 | 84,1 | 85,3 | 82,8 | 1,030 |
| 2011 | 93,2 | 93,6 | 92,8 | 1,009 | 84,8 | 86,2 | 83,4 | 1,033 |
| 2012 | 93,0 | 93,8 | 92,3 | 1,016 | 85,2 | 85,3 | 85,2 | 1,001 |
| Indicadores Trimestrales | | | | | | | | |
| 2010 | | | | | | | | |
| Abr-May-Jun | 91,6 | 91,2 | 92,0 | 0,991 | 84,3 | 85,3 | 83,2 | 1,025 |
| Jul-Ago-Set | 93,9 | 93,6 | 94,2 | 0,993 | 86,6 | 86,2 | 87,0 | 0,991 |
| Oct-Nov-Dic | 91,7 | 92,3 | 91,1 | 1,013 | 81,4 | 83,9 | 79,1 | 1,062 |
| 2011 | | | | | | | | |
| Abr-May-Jun | 91,4 | 91,0 | 91,7 | 0,992 | 84,2 | 85,3 | 83,0 | 1,028 |
| Jul-Ago-Set | 94,1 | 93,8 | 94,3 | 0,995 | 86,5 | 86,7 | 86,4 | 1,004 |
| Oct-Nov-Dic | 93,5 | 95,6 | 91,7 | 1,042 | 83,3 | 86,5 | 80,5 | 1,075 |
| 2012 | | | | | | | | |
| Abr-May-Jun | 91,7 | 90,7 | 92,7 | 0,979 | 84,7 | 83,0 | 86,3 | 0,961 |
| Jul-Ago-Set | 93,2 | 95,3 | 91,2 | 1,045 | 85,5 | 86,9 | 84,1 | 1,033 |
| Oct-Nov-Dic | 94,2 | 95,3 | 93,2 | 1,022 | 86,0 | 86,5 | 85,5 | 1,011 |
| 2013 P/ | | | | | | | | |
| Abr-May-Jun | 92,8 | 94,2 | 91,2 | 1,033 | 87,5 | 88,8 | 85,9 | 1,034 |
| Jul-Ago-Set | 94,6 | 94,6 | 94,5 | 1,002 | 87,2 | 88,0 | 86,4 | 1,019 |
| Oct-Nov-Dic | 94,4 | 94,7 | 94,2 | 1,005 | 85,8 | 86,9 | 84,8 | 1,025 |
| Variación Absoluta (Puntos porcentuales) | | | | | | | | |
| Oct-Nov-Dic13 / Oct-Nov-Dic12 | 0,2 | -0,6 | 1,0 | | -0,2 | 0,4 | -0,7 | |

Nota: Perú Urbano no incluye Lima Metropolitana.

1/ **Tasa bruta de asistencia escolar de la población de 12 a 16 años de edad**, es la proporción de población de 12 a 16 años de edad que asiste a algún grado o año de educación escolar.

2/ **Tasa neta de asistencia a educación secundaria de la población de 12 a 16 años de edad**, es la proporción de población de 12 a 16 años de edad que asiste a algún grado o año de educación secundaria.

3/ **Índice de paridad entre los sexos**: Es el cociente entre la tasa neta de matrícula femenina y la masculina. Su valor es inferior a uno si la tasa femenina es menor a la masculina y superior a uno en el caso contrario. Cuando el valor es 1 para ambos géneros significa que existe igualdad entre los géneros en la asistencia escolar; y cuando el valor es menor a 1, existe desigualdad entre géneros en la asistencia escolar.

P/ Preliminar.

Fuente: Instituto Nacional de Estadística e Informática - Encuesta Nacional de Hogares.

Cuadro N° 1.7

Perú Rural : Tasa de asistencia escolar de las/los adolescentes de 12 a 16 años de edad e índice de paridad entre los sexos

Año: 2004 - 2012 y Trimestre 2010 - 2013

(Porcentaje respecto del total de población de 12 a 16 años de edad)

| Año / Trimestre | Tasa bruta 1/ | | | Índice de paridad entre los sexos 3/ | Tasa neta 2/ | | | Índice de paridad entre los sexos 3/ |
|---|---------------|-------|--------|--------------------------------------|--------------|-------|--------|--------------------------------------|
| | Ambos sexos | Mujer | Hombre | | Ambos sexos | Mujer | Hombre | |
| Indicadores Anuales | | | | | | | | |
| 2004 | 77,5 | 76,0 | 79,0 | 0,961 | 53,5 | 52,2 | 54,8 | 0,952 |
| 2005 | 78,9 | 75,2 | 82,4 | 0,912 | 55,3 | 53,1 | 57,3 | 0,927 |
| 2006 | 80,7 | 76,2 | 85,1 | 0,895 | 55,7 | 52,6 | 58,7 | 0,896 |
| 2007 | 83,8 | 81,5 | 86,0 | 0,948 | 62,8 | 62,0 | 63,6 | 0,976 |
| 2008 | 84,1 | 82,5 | 85,5 | 0,965 | 62,8 | 62,3 | 63,3 | 0,983 |
| 2009 | 85,4 | 84,4 | 86,4 | 0,976 | 65,0 | 65,2 | 64,8 | 1,006 |
| 2010 | 87,2 | 85,6 | 88,8 | 0,963 | 67,1 | 66,1 | 68,2 | 0,970 |
| 2011 | 88,1 | 87,6 | 88,6 | 0,989 | 69,0 | 69,0 | 69,0 | 0,999 |
| 2012 | 87,4 | 87,2 | 87,5 | 0,997 | 69,9 | 69,7 | 70,1 | 0,994 |
| Indicadores Trimestrales | | | | | | | | |
| 2010 | | | | | | | | |
| Abr-May-Jun | 86,2 | 84,5 | 87,8 | 0,962 | 69,0 | 68,4 | 69,4 | 0,986 |
| Jul-Ago-Set | 88,5 | 86,8 | 90,0 | 0,964 | 68,6 | 69,0 | 68,2 | 1,012 |
| Oct-Nov-Dic | 87,6 | 87,0 | 88,2 | 0,987 | 63,9 | 60,9 | 66,8 | 0,912 |
| 2011 | | | | | | | | |
| Abr-May-Jun | 86,4 | 85,5 | 87,3 | 0,979 | 70,9 | 69,1 | 72,4 | 0,955 |
| Jul-Ago-Set | 87,7 | 87,2 | 88,1 | 0,990 | 70,1 | 71,4 | 68,8 | 1,038 |
| Oct-Nov-Dic | 90,6 | 90,6 | 90,7 | 0,999 | 64,5 | 64,9 | 64,0 | 1,014 |
| 2012 | | | | | | | | |
| Abr-May-Jun | 87,4 | 86,5 | 88,3 | 0,980 | 72,7 | 71,1 | 74,2 | 0,959 |
| Jul-Ago-Set | 87,1 | 87,5 | 86,7 | 1,009 | 70,9 | 73,3 | 68,7 | 1,066 |
| Oct-Nov-Dic | 88,3 | 88,1 | 88,4 | 0,997 | 65,5 | 64,6 | 66,4 | 0,973 |
| 2013 P/ | | | | | | | | |
| Abr-May-Jun | 89,6 | 89,5 | 89,7 | 0,997 | 71,8 | 70,8 | 72,6 | 0,975 |
| Jul-Ago-Set | 89,5 | 88,0 | 90,9 | 0,969 | 70,9 | 72,7 | 69,2 | 1,051 |
| Oct-Nov-Dic | 90,0 | 89,0 | 91,0 | 0,978 | 68,9 | 68,8 | 69,0 | 0,997 |
| Variación Absoluta (Puntos porcentuales) | | | | | | | | |
| Oct-Nov-Dic13 / Oct-Nov-Dic12 | 1,7 | 0,9 | 2,6 | | 3,4 | 4,2 | 2,6 | |

1/ Tasa bruta de asistencia escolar de la población de 12 a 16 años de edad, es la proporción de población de 12 a 16 años de edad que asiste a algún grado o año de educación escolar.

2/ Tasa neta de asistencia a educación secundaria de la población de 12 a 16 años de edad, es la proporción de población de 12 a 16 años de edad que asiste a algún grado o año de educación secundaria.

3/ Índice de paridad entre los sexos: Es el cociente entre la tasa neta de matrícula femenina y la masculina. Su valor es inferior a uno si la tasa femenina es menor a la masculina y superior a uno en el caso contrario. Cuando el valor es 1 para ambos géneros significa que existe igualdad entre los géneros en la asistencia escolar; y cuando el valor es menor a 1, existe desigualdad entre géneros en la asistencia escolar.

P/ Preliminar.

Fuente: Instituto Nacional de Estadística e Informática - Encuesta Nacional de Hogares.

Cuadro N° 1.8
Perú: Razones de inasistencia escolar de la población de 6 a 16 años de edad
Año: 2004 - 2012 y Trimestre 2010 - 2013
 (Porcentaje respecto del total de la población de 6 a 16 años de edad que no asiste a un centro educativo)

| Año / Trimestre | Mujer | | | | | Hombre | | | | |
|---|-------|--------------------------------------|---|--|----------|--------|--------------------------------------|---|--|----------|
| | Total | Problemas económicos / familiares 1/ | No existe centro de enseñanza para adultos/en el centro poblado | No le interesa el estudio / sacaba bajas notas | Otros 2/ | Total | Problemas económicos / familiares 1/ | No existe centro de enseñanza para adultos/en el centro poblado | No le interesa el estudio / sacaba bajas notas | Otros 2/ |
| Indicadores Anuales | | | | | | | | | | |
| 2004 | 100,0 | 68,4 | 5,3 | 12,4 | 14,0 | 100,0 | 60,9 | 5,3 | 15,7 | 18,2 |
| 2005 | 100,0 | 65,2 | 5,4 | 15,0 | 14,5 | 100,0 | 58,1 | 3,3 | 20,5 | 18,2 |
| 2006 | 100,0 | 52,2 | 4,3 | 11,8 | 31,7 | 100,0 | 41,4 | 4,7 | 17,3 | 36,5 |
| 2007 | 100,0 | 55,6 | 2,6 | 18,0 | 23,8 | 100,0 | 49,2 | 3,7 | 22,5 | 24,6 |
| 2008 | 100,0 | 61,8 | 2,9 | 15,9 | 19,3 | 100,0 | 53,9 | 2,7 | 25,0 | 18,4 |
| 2009 | 100,0 | 58,6 | 2,5 | 15,0 | 23,9 | 100,0 | 49,9 | 1,5 | 26,0 | 22,7 |
| 2010 | 100,0 | 55,5 | 3,9 | 16,0 | 24,6 | 100,0 | 51,0 | 2,9 | 24,8 | 21,4 |
| 2011 | 100,0 | 54,2 | 3,5 | 13,5 | 28,8 | 100,0 | 47,0 | 2,7 | 22,3 | 28,1 |
| 2012 | 100,0 | 58,3 | 3,1 | 14,6 | 24,1 | 100,0 | 48,3 | 3,1 | 22,3 | 26,3 |
| Indicadores Trimestrales | | | | | | | | | | |
| 2010 | | | | | | | | | | |
| Abr-May-Jun | 100,0 | 50,0 | 2,6 | 18,1 | 29,3 | 100,0 | 52,4 | 1,1 | 22,1 | 24,4 |
| Jul-Ago-Set | 100,0 | 51,7 | 5,2 | 16,7 | 26,4 | 100,0 | 44,1 | 1,7 | 36,9 | 17,4 |
| Oct-Nov-Dic | 100,0 | 64,2 | 6,1 | 17,9 | 11,7 | 100,0 | 58,1 | 2,4 | 24,3 | 15,1 |
| 2011 | | | | | | | | | | |
| Abr-May-Jun | 100,0 | 53,3 | 3,0 | 12,7 | 31,0 | 100,0 | 40,3 | 3,2 | 20,1 | 36,5 |
| Jul-Ago-Set | 100,0 | 59,6 | 3,0 | 18,7 | 18,7 | 100,0 | 56,0 | 1,1 | 25,3 | 17,5 |
| Oct-Nov-Dic | 100,0 | 67,2 | 3,6 | 13,1 | 16,1 | 100,0 | 52,0 | 3,0 | 34,2 | 10,9 |
| 2012 | | | | | | | | | | |
| Abr-May-Jun | 100,0 | 53,9 | 1,7 | 12,1 | 32,3 | 100,0 | 43,8 | 1,0 | 27,9 | 27,3 |
| Jul-Ago-Set | 100,0 | 55,2 | 2,2 | 17,1 | 25,5 | 100,0 | 43,8 | 4,2 | 27,7 | 24,3 |
| Oct-Nov-Dic | 100,0 | 59,1 | 3,2 | 18,8 | 19,0 | 100,0 | 57,4 | 4,0 | 19,8 | 18,8 |
| 2013 P/ | | | | | | | | | | |
| Abr-May-Jun | 100,0 | 68,6 | 4,9 | 10,2 | 16,4 | 100,0 | 57,0 | 2,5 | 26,4 | 14,1 |
| Jul-Ago-Set | 100,0 | 55,4 | 5,0 | 17,9 | 21,7 | 100,0 | 47,3 | 4,5 | 31,2 | 17,0 |
| Oct-Nov-Dic | 100,0 | 55,4 | 3,6 | 18,3 | 22,7 | 100,0 | 52,0 | 3,1 | 31,2 | 13,7 |
| Variación Absoluta (Puntos porcentuales) | | | | | | | | | | |
| Oct-Nov-Dic13 / Oct-Nov-Dic12 | | -3,7 | 0,4 | -0,5 | 3,7 | | -5,4 | -0,9 | 11,4 | -5,1 |

1/ Incluye a los que dejaron de estudiar por trabajo y a los que se dedican en los quehaceres del hogar.

2/ Incluye a los que respondieron, por enfermedad o accidente, no sirven los estudios y otras razones.

P/ Preliminar.

Fuente: Instituto Nacional de Estadística e Informática - Encuesta Nacional de Hogares.

Cuadro N° 2.1
Perú: Población femenina y masculina con algún problema de salud crónico
Año: 2004 - 2012 y Trimestre 2010 - 2013
 (Porcentaje)

| Año/ Trimestre | Mujer | | | Hombre | | |
|----------------|-------|---|---|--------|---|---|
| | Total | Solamente con problema de salud crónico | Con problema de salud crónico, además en las últimas 4 semanas presentaron otro problema de salud | Total | Solamente con problema de salud crónico | Con problema de salud crónico, además en las últimas 4 semanas presentaron otro problema de salud |

Indicadores Anuales

| | | | | | | |
|------|------|------|------|------|------|------|
| 2004 | 20,2 | 8,6 | 11,7 | 15,4 | 8,0 | 7,4 |
| 2005 | 23,2 | 10,5 | 12,7 | 17,8 | 9,2 | 8,6 |
| 2006 | 25,5 | 11,3 | 14,2 | 19,9 | 10,0 | 9,8 |
| 2007 | 26,0 | 11,1 | 14,9 | 20,4 | 9,8 | 10,6 |
| 2008 | 27,4 | 11,0 | 16,4 | 21,2 | 10,4 | 10,8 |
| 2009 | 28,6 | 11,6 | 16,9 | 22,2 | 10,7 | 11,6 |
| 2010 | 35,5 | 13,2 | 22,3 | 28,0 | 13,0 | 15,1 |
| 2011 | 40,4 | 14,6 | 25,8 | 32,1 | 14,0 | 18,0 |
| 2012 | 40,7 | 14,1 | 26,7 | 32,6 | 14,0 | 18,5 |

Indicadores Trimestrales

2010

| | | | | | | |
|-------------|------|------|------|------|------|------|
| Ene-Feb-Mar | 30,2 | 12,9 | 17,3 | 23,4 | 11,9 | 11,5 |
| Abr-May-Jun | 32,2 | 11,6 | 20,6 | 24,9 | 12,2 | 12,7 |
| Jul-Ago-Set | 33,4 | 12,6 | 20,9 | 26,7 | 11,7 | 15,0 |
| Oct-Nov-Dic | 35,9 | 11,5 | 24,4 | 29,1 | 12,2 | 16,9 |

2011

| | | | | | | |
|-------------|------|------|------|------|------|------|
| Ene-Feb-Mar | 36,5 | 14,6 | 21,9 | 28,8 | 13,3 | 15,5 |
| Abr-May-Jun | 37,1 | 13,0 | 24,2 | 29,6 | 12,9 | 16,7 |
| Jul-Ago-Set | 38,1 | 13,5 | 24,5 | 30,5 | 13,3 | 17,2 |
| Oct-Nov-Dic | 37,4 | 12,8 | 24,6 | 30,3 | 12,9 | 17,4 |

2012

| | | | | | | |
|-------------|------|------|------|------|------|------|
| Ene-Feb-Mar | 36,7 | 13,8 | 22,8 | 30,1 | 13,9 | 16,1 |
| Abr-May-Jun | 35,8 | 12,8 | 23,0 | 28,1 | 12,6 | 15,5 |
| Jul-Ago-Set | 37,7 | 12,3 | 25,5 | 29,8 | 12,2 | 17,5 |
| Oct-Nov-Dic | 38,7 | 12,5 | 26,2 | 31,7 | 12,7 | 19,1 |

2013 P/

| | | | | | | |
|-------------|------|------|------|------|------|------|
| Ene-Feb-Mar | 36,4 | 14,4 | 22,0 | 28,6 | 13,5 | 15,1 |
| Abr-May-Jun | 36,1 | 12,5 | 23,5 | 29,0 | 11,9 | 17,2 |
| Jul-Ago-Set | 35,8 | 12,8 | 22,9 | 29,5 | 12,2 | 17,3 |
| Oct-Nov-Dic | 37,4 | 13,3 | 24,1 | 28,9 | 12,8 | 16,2 |

Variación Absoluta (Puntos porcentuales)

| | | | | | | |
|---------------------------------|------|-----|------|------|-----|------|
| Oct-Nov-Dic 13 / Oct-Nov-Dic 12 | -1,3 | 0,8 | -2,1 | -2,8 | 0,1 | -2,9 |
|---------------------------------|------|-----|------|------|-----|------|

Nota: Se considera población con algún problema de salud crónico, a aquella que reportó padecer enfermedades crónicas (artritis, hipertensión, asma, reumatismo, diabetes, tuberculosis, VIH, colesterol, etc) o malestares crónicos.

P/ Preliminar.

Fuente: Instituto Nacional de Estadística e Informática - Encuesta Nacional de Hogares.

Cuadro N° 2.2
Perú Urbano: Población femenina y masculina con algún problema de salud crónico
Año: 2004 - 2012 y Trimestre 2010 - 2013
 (Porcentaje)

| Año/ Trimestre | Mujer | | | Hombre | | |
|---|-------|---|---|--------|---|---|
| | Total | Solamente con problema de salud crónico | Con problema de salud crónico, además en las últimas 4 semanas presentaron otro problema de salud | Total | Solamente con problema de salud crónico | Con problema de salud crónico, además en las últimas 4 semanas presentaron otro problema de salud |
| Indicadores Anuales | | | | | | |
| 2004 | 22,7 | 10,0 | 12,7 | 16,9 | 9,4 | 7,5 |
| 2005 | 24,8 | 11,9 | 12,8 | 19,0 | 10,5 | 8,4 |
| 2006 | 26,9 | 12,7 | 14,3 | 20,8 | 10,9 | 9,9 |
| 2007 | 28,7 | 12,7 | 16,0 | 22,2 | 11,1 | 11,0 |
| 2008 | 30,0 | 12,6 | 17,4 | 23,1 | 11,8 | 11,3 |
| 2009 | 31,0 | 13,4 | 17,6 | 24,1 | 12,2 | 11,9 |
| 2010 | 38,9 | 15,3 | 23,6 | 30,3 | 14,8 | 15,5 |
| 2011 | 43,8 | 16,6 | 27,2 | 34,4 | 16,0 | 18,4 |
| 2012 | 44,1 | 16,1 | 28,0 | 35,2 | 16,0 | 19,2 |
| Indicadores Trimestrales | | | | | | |
| 2010 | | | | | | |
| Ene-Feb-Mar | 33,8 | 15,3 | 18,4 | 25,6 | 13,7 | 11,9 |
| Abr-May-Jun | 35,6 | 13,4 | 22,2 | 27,2 | 14,0 | 13,2 |
| Jul-Ago-Set | 36,7 | 14,7 | 22,0 | 29,1 | 13,3 | 15,7 |
| Oct-Nov-Dic | 39,3 | 13,1 | 26,2 | 31,6 | 14,0 | 17,6 |
| 2011 | | | | | | |
| Ene-Feb-Mar | 40,0 | 16,9 | 23,1 | 31,0 | 15,0 | 15,9 |
| Abr-May-Jun | 40,8 | 14,7 | 26,0 | 32,1 | 14,9 | 17,2 |
| Jul-Ago-Set | 41,9 | 15,7 | 26,2 | 33,1 | 15,5 | 17,7 |
| Oct-Nov-Dic | 41,0 | 14,6 | 26,4 | 33,0 | 14,8 | 18,2 |
| 2012 | | | | | | |
| Ene-Feb-Mar | 40,3 | 15,9 | 24,4 | 33,5 | 16,5 | 17,1 |
| Abr-May-Jun | 38,9 | 14,7 | 24,2 | 30,3 | 14,3 | 16,0 |
| Jul-Ago-Set | 41,3 | 14,1 | 27,3 | 32,4 | 13,9 | 18,5 |
| Oct-Nov-Dic | 42,1 | 14,4 | 27,7 | 34,5 | 14,4 | 20,2 |
| 2013 P/ | | | | | | |
| Ene-Feb-Mar | 39,9 | 16,7 | 23,2 | 31,1 | 15,7 | 15,4 |
| Abr-May-Jun | 39,4 | 14,4 | 25,0 | 31,6 | 13,4 | 18,2 |
| Jul-Ago-Set | 38,9 | 15,0 | 24,0 | 32,4 | 14,2 | 18,2 |
| Oct-Nov-Dic | 40,1 | 15,4 | 24,7 | 31,3 | 14,9 | 16,4 |
| Variación Absoluta (Puntos porcentuales) | | | | | | |
| Oct-Nov-Dic 13 / Oct-Nov-Dic 12 | -2,0 | 1,0 | -3,0 | -3,2 | 0,5 | -3,8 |

Nota: Incluye Lima Metropolitana.

P/ Preliminar.

Fuente: Instituto Nacional de Estadística e Informática - Encuesta Nacional de Hogares.

Cuadro N° 2.3
Perú Rural: Población femenina y masculina con algún problema de salud crónico
Año: 2004 - 2012 y Trimestre 2010 - 2013
 (Porcentaje)

| Año/ Trimestre | Mujer | | | Hombre | | |
|----------------|-------|---|---|--------|---|---|
| | Total | Solamente con problema de salud crónico | Con problema de salud crónico, además en las últimas 4 semanas presentaron otro problema de salud | Total | Solamente con problema de salud crónico | Con problema de salud crónico, además en las últimas 4 semanas presentaron otro problema de salud |

Indicadores Anuales

| | | | | | | |
|------|------|-----|------|------|-----|------|
| 2004 | 14,3 | 5,0 | 9,2 | 11,9 | 4,8 | 7,1 |
| 2005 | 19,3 | 7,1 | 12,2 | 14,9 | 6,1 | 8,8 |
| 2006 | 21,8 | 7,8 | 14,0 | 17,6 | 7,8 | 9,8 |
| 2007 | 18,8 | 6,9 | 11,9 | 16,0 | 6,4 | 9,5 |
| 2008 | 20,3 | 6,7 | 13,6 | 16,6 | 6,9 | 9,7 |
| 2009 | 21,6 | 6,6 | 15,0 | 17,4 | 6,5 | 10,9 |
| 2010 | 25,7 | 7,0 | 18,7 | 21,8 | 7,9 | 13,9 |
| 2011 | 30,1 | 8,3 | 21,8 | 25,6 | 8,4 | 17,2 |
| 2012 | 30,6 | 7,9 | 22,7 | 25,0 | 8,3 | 16,6 |

Indicadores Trimestrales

2010

| | | | | | | |
|-------------|------|-----|------|------|-----|------|
| Ene-Feb-Mar | 20,2 | 6,2 | 13,9 | 17,5 | 7,0 | 10,5 |
| Abr-May-Jun | 22,5 | 6,5 | 15,9 | 18,8 | 7,6 | 11,2 |
| Jul-Ago-Set | 24,1 | 6,3 | 17,8 | 20,2 | 7,3 | 12,9 |
| Oct-Nov-Dic | 26,0 | 7,0 | 19,0 | 22,1 | 7,3 | 14,7 |

2011

| | | | | | | |
|-------------|------|-----|------|------|-----|------|
| Ene-Feb-Mar | 26,4 | 8,0 | 18,5 | 22,9 | 8,6 | 14,2 |
| Abr-May-Jun | 26,5 | 7,8 | 18,8 | 22,6 | 7,4 | 15,2 |
| Jul-Ago-Set | 26,7 | 7,2 | 19,5 | 23,0 | 7,2 | 15,8 |
| Oct-Nov-Dic | 26,5 | 7,2 | 19,3 | 22,9 | 7,6 | 15,3 |

2012

| | | | | | | |
|-------------|------|-----|------|------|-----|------|
| Ene-Feb-Mar | 25,5 | 7,4 | 18,1 | 20,3 | 6,8 | 13,5 |
| Abr-May-Jun | 26,6 | 7,4 | 19,3 | 21,7 | 7,7 | 14,0 |
| Jul-Ago-Set | 26,8 | 6,8 | 20,0 | 22,2 | 7,5 | 14,7 |
| Oct-Nov-Dic | 28,0 | 6,6 | 21,3 | 23,6 | 7,8 | 15,8 |

2013 P/

| | | | | | | |
|-------------|------|-----|------|------|-----|------|
| Ene-Feb-Mar | 26,4 | 7,9 | 18,5 | 21,6 | 7,5 | 14,1 |
| Abr-May-Jun | 26,3 | 7,1 | 19,2 | 22,2 | 7,7 | 14,5 |
| Jul-Ago-Set | 26,3 | 6,5 | 19,7 | 21,5 | 6,7 | 14,8 |
| Oct-Nov-Dic | 30,0 | 7,6 | 22,4 | 22,9 | 7,3 | 15,6 |

Variación Absoluta (Puntos porcentuales)

| | | | | | | |
|------------------------------------|-----|-----|-----|------|------|------|
| Oct-Nov-Dic 13 / Oct-Nov-Dic 12 | 2,0 | 1,0 | 1,1 | -0,7 | -0,5 | -0,2 |
|------------------------------------|-----|-----|-----|------|------|------|

P/ Preliminar.

Fuente: Instituto Nacional de Estadística e Informática - Encuesta Nacional de Hogares.

Cuadro N° 2.4
Perú: Población femenina y masculina que en las últimas 4 semanas presentaron algún problema de salud (no crónico),
según área de residencia

Año: 2004 - 2012 y Trimestre 2010 - 2013
 (Porcentaje)

| Año/ Trimestre | Nacional | | Urbana 1/ | | Rural | |
|---|----------|--------|-----------|--------|-------|--------|
| | Mujer | Hombre | Mujer | Hombre | Mujer | Hombre |
| Indicadores Anuales | | | | | | |
| 2004 | 39,5 | 34,7 | 37,3 | 33,2 | 44,9 | 38,3 |
| 2005 | 36,1 | 32,9 | 34,8 | 31,5 | 36,0 | 39,2 |
| 2006 | 36,2 | 33,4 | 35,3 | 32,5 | 35,6 | 38,5 |
| 2007 | 40,1 | 36,7 | 38,2 | 35,0 | 40,9 | 45,1 |
| 2008 | 40,1 | 37,1 | 38,0 | 34,9 | 42,7 | 45,9 |
| 2009 | 39,5 | 36,1 | 37,6 | 34,3 | 40,6 | 44,7 |
| 2010 | 37,3 | 35,1 | 35,7 | 34,0 | 38,3 | 42,0 |
| 2011 | 33,2 | 33,4 | 31,4 | 32,4 | 36,3 | 38,5 |
| 2012 | 32,6 | 32,7 | 30,6 | 31,1 | 37,5 | 38,9 |
| Indicadores Trimestrales | | | | | | |
| 2010 | | | | | | |
| Ene-Feb-Mar | 35,3 | 32,9 | 34,4 | 32,6 | 33,9 | 37,7 |
| Abr-May-Jun | 39,7 | 36,9 | 38,2 | 36,1 | 39,0 | 43,8 |
| Jul-Ago-Set | 40,8 | 37,7 | 38,7 | 35,7 | 43,4 | 47,0 |
| Oct-Nov-Dic | 38,3 | 36,8 | 36,4 | 35,3 | 40,9 | 43,8 |
| 2011 | | | | | | |
| Ene-Feb-Mar | 31,6 | 31,2 | 29,7 | 30,4 | 33,1 | 37,1 |
| Abr-May-Jun | 35,1 | 35,3 | 33,3 | 33,8 | 39,4 | 40,2 |
| Jul-Ago-Set | 36,0 | 35,2 | 34,2 | 33,9 | 39,0 | 41,3 |
| Oct-Nov-Dic | 36,3 | 36,2 | 34,5 | 35,2 | 38,9 | 41,7 |
| 2012 | | | | | | |
| Ene-Feb-Mar | 31,8 | 30,5 | 30,1 | 28,4 | 36,3 | 36,8 |
| Abr-May-Jun | 33,8 | 34,2 | 31,7 | 32,9 | 37,9 | 40,1 |
| Jul-Ago-Set | 36,7 | 37,2 | 35,4 | 35,4 | 42,3 | 44,3 |
| Oct-Nov-Dic | 35,5 | 34,1 | 33,2 | 32,4 | 39,2 | 42,7 |
| 2013 P/ | | | | | | |
| Ene-Feb-Mar | 31,4 | 30,9 | 29,3 | 29,2 | 35,7 | 37,0 |
| Abr-May-Jun | 34,7 | 34,2 | 33,5 | 33,7 | 35,5 | 38,1 |
| Jul-Ago-Set | 33,9 | 33,6 | 31,9 | 31,8 | 38,8 | 39,8 |
| Oct-Nov-Dic | 33,1 | 33,9 | 31,6 | 32,3 | 37,3 | 37,9 |
| Variación Absoluta (Puntos porcentuales) | | | | | | |
| Oct-Nov-Dic 13 / | -2,4 | -0,2 | -1,6 | -0,1 | -1,9 | -4,8 |
| Oct-Nov-Dic 12 | | | | | | |

Nota: Se considera población con algún problema de salud no crónico, a aquella que reportó haber padecido: síntoma o malestar, enfermedad o accidente en las últimas 4 semanas anteriores a la encuesta.

P/ Preliminar.

1/ Incluye Lima Metropolitana.

Fuente: Instituto Nacional de Estadística e Informática - Encuesta Nacional de Hogares.

Cuadro N° 2.5

Perú: Tipos de problema de salud que se presentó en las últimas 4 semanas (no crónico), que afecta a la población femenina y masculina

Año: 2004 - 2012 y Trimestre: 2010 - 2013

(Porcentaje respecto del total de la población de cada sexo)

| Año / Trimestre | Mujer | | | | | Hombre | | | | |
|---|-------|---------|------------|----------------------|----------|--------|---------|------------|----------------------|----------|
| | Total | Síntoma | Enfermedad | Síntoma y Enfermedad | Otros 1/ | Total | Síntoma | Enfermedad | Síntoma y Enfermedad | Otros 1/ |
| Indicadores Anuales | | | | | | | | | | |
| 2004 | 39,5 | 18,6 | 14,7 | 5,9 | 0,3 | 34,7 | 14,8 | 14,5 | 4,9 | 0,6 |
| 2005 | 36,1 | 17,0 | 14,8 | 3,9 | 0,3 | 32,8 | 14,1 | 14,8 | 3,3 | 0,6 |
| 2006 | 36,2 | 16,7 | 15,0 | 4,2 | 0,4 | 33,4 | 13,5 | 15,5 | 3,7 | 0,7 |
| 2007 | 40,1 | 19,8 | 15,6 | 4,2 | 0,4 | 36,7 | 16,4 | 16,2 | 3,4 | 0,8 |
| 2008 | 40,1 | 20,1 | 15,8 | 3,7 | 0,6 | 37,1 | 16,8 | 16,5 | 2,8 | 1,0 |
| 2009 | 39,5 | 22,3 | 13,1 | 3,4 | 0,7 | 36,1 | 18,6 | 13,8 | 2,5 | 1,1 |
| 2010 | 37,3 | 22,1 | 11,0 | 3,4 | 0,8 | 35,1 | 19,7 | 11,4 | 2,7 | 1,4 |
| 2011 | 33,2 | 19,1 | 10,3 | 3,1 | 0,7 | 33,4 | 17,8 | 11,6 | 2,6 | 1,5 |
| 2012 | 32,6 | 17,6 | 10,7 | 3,7 | 0,7 | 32,7 | 16,4 | 11,7 | 3,2 | 1,5 |
| Indicadores Trimestrales | | | | | | | | | | |
| 2010 | | | | | | | | | | |
| Ene-Feb-Mar | 35,3 | 22,2 | 9,1 | 2,8 | 1,2 | 32,9 | 20,3 | 9,4 | 2,0 | 1,3 |
| Abr-May-Jun | 39,7 | 23,6 | 11,7 | 3,5 | 0,9 | 36,9 | 20,8 | 11,7 | 2,8 | 1,5 |
| Jul-Ago-Set | 40,8 | 23,3 | 12,9 | 4,0 | 0,7 | 37,7 | 20,3 | 12,9 | 3,1 | 1,5 |
| Oct-Nov-Dic | 38,3 | 21,6 | 12,4 | 3,6 | 0,7 | 36,8 | 19,7 | 12,9 | 2,9 | 1,3 |
| 2011 | | | | | | | | | | |
| Ene-Feb-Mar | 31,6 | 19,9 | 8,6 | 2,2 | 0,9 | 31,2 | 18,2 | 9,6 | 1,9 | 1,5 |
| Abr-May-Jun | 35,1 | 19,9 | 11,5 | 2,8 | 0,8 | 35,3 | 18,5 | 12,8 | 2,5 | 1,4 |
| Jul-Ago-Set | 36,0 | 19,4 | 12,1 | 3,9 | 0,6 | 35,2 | 17,8 | 12,8 | 3,2 | 1,4 |
| Oct-Nov-Dic | 36,3 | 19,9 | 11,6 | 4,0 | 0,9 | 36,2 | 18,5 | 12,9 | 3,1 | 1,8 |
| 2012 | | | | | | | | | | |
| Ene-Feb-Mar | 31,8 | 19,7 | 8,7 | 2,6 | 0,9 | 30,5 | 17,2 | 9,7 | 2,2 | 1,4 |
| Abr-May-Jun | 33,8 | 18,5 | 11,4 | 3,2 | 0,7 | 34,2 | 18,3 | 11,3 | 3,2 | 1,3 |
| Jul-Ago-Set | 36,7 | 17,4 | 14,0 | 4,7 | 0,6 | 37,2 | 16,3 | 15,4 | 4,0 | 1,5 |
| Oct-Nov-Dic | 35,5 | 17,6 | 12,2 | 4,8 | 0,8 | 34,1 | 15,9 | 12,7 | 3,6 | 2,0 |
| 2013 P/ | | | | | | | | | | |
| Ene-Feb-Mar | 31,4 | 16,8 | 9,4 | 4,3 | 0,9 | 30,9 | 15,7 | 10,3 | 3,7 | 1,2 |
| Abr-May-Jun | 34,7 | 16,7 | 12,4 | 4,9 | 0,7 | 34,2 | 15,5 | 12,6 | 4,4 | 1,7 |
| Jul-Ago-Set | 33,9 | 16,3 | 11,8 | 5,0 | 0,8 | 33,6 | 14,3 | 13,1 | 4,7 | 1,5 |
| Oct-Nov-Dic | 33,1 | 16,8 | 10,5 | 4,9 | 0,9 | 33,9 | 15,0 | 12,7 | 4,6 | 1,7 |
| Variación Absoluta (Puntos porcentuales) | | | | | | | | | | |
| Oct-Nov-Dic 13/ | | | | | | | | | | |
| Oct-Nov-Dic 12 | -2,4 | -0,8 | -1,7 | 0,1 | 0,1 | -0,2 | -0,9 | 0,0 | 1,0 | -0,3 |

Nota: Se considera población con algún problema de salud no crónico, a aquella que reportó haber padecido: síntoma o malestar, enfermedad o accidente en las últimas 4 semanas anteriores a la encuesta.

P/ Preliminar.

1/ Incluye accidente.

Fuente: Instituto Nacional de Estadística e Informática - Encuesta Nacional de Hogares.

Cuadro N° 2.6
Perú Urbano: Tipos de problema de salud que se presentó en las últimas 4 semanas (no crónico), que afecta a la población femenina y masculina

Año: 2004 - 2012 y Trimestre: 2010 - 2013
 (Porcentaje respecto del total de la población de cada sexo)

| Año / Trimestre | Mujer | | | | | Hombre | | | | |
|---|-------|---------|------------|----------------------|----------|--------|---------|------------|----------------------|----------|
| | Total | Síntoma | Enfermedad | Síntoma y Enfermedad | Otros 1/ | Total | Síntoma | Enfermedad | Síntoma y Enfermedad | Otros 1/ |
| Indicadores Anuales | | | | | | | | | | |
| 2004 | 37,3 | 17,5 | 14,7 | 4,8 | 0,3 | 33,2 | 14,0 | 14,7 | 3,9 | 0,6 |
| 2005 | 34,8 | 16,6 | 14,5 | 3,3 | 0,3 | 31,5 | 13,7 | 14,6 | 2,7 | 0,6 |
| 2006 | 35,3 | 16,6 | 14,8 | 3,5 | 0,4 | 32,5 | 13,1 | 15,6 | 3,1 | 0,7 |
| 2007 | 38,2 | 18,7 | 15,3 | 3,7 | 0,4 | 35,0 | 15,3 | 15,9 | 3,1 | 0,8 |
| 2008 | 38,0 | 19,1 | 14,9 | 3,4 | 0,6 | 34,9 | 15,7 | 15,7 | 2,6 | 0,9 |
| 2009 | 37,6 | 21,8 | 11,9 | 3,2 | 0,7 | 34,3 | 18,0 | 12,8 | 2,3 | 1,2 |
| 2010 | 35,7 | 22,1 | 9,8 | 2,9 | 0,9 | 34,0 | 20,1 | 10,2 | 2,2 | 1,4 |
| 2011 | 31,4 | 18,9 | 9,2 | 2,6 | 0,8 | 32,4 | 17,9 | 10,9 | 2,1 | 1,5 |
| 2012 | 30,6 | 16,7 | 10,2 | 3,1 | 0,6 | 31,1 | 15,7 | 11,2 | 2,6 | 1,5 |
| Indicadores Trimestrales | | | | | | | | | | |
| 2010 | | | | | | | | | | |
| Ene-Feb-Mar | 34,4 | 22,3 | 8,1 | 2,6 | 1,5 | 32,6 | 20,6 | 8,7 | 1,8 | 1,5 |
| Abr-May-Jun | 38,2 | 23,6 | 10,6 | 3,0 | 1,0 | 36,1 | 21,4 | 10,6 | 2,4 | 1,7 |
| Jul-Ago-Set | 38,7 | 23,3 | 11,3 | 3,4 | 0,6 | 35,7 | 20,5 | 11,3 | 2,5 | 1,4 |
| Oct-Nov-Dic | 36,4 | 21,7 | 11,0 | 3,0 | 0,7 | 35,3 | 20,1 | 11,6 | 2,3 | 1,3 |
| 2011 | | | | | | | | | | |
| Ene-Feb-Mar | 29,7 | 19,6 | 7,4 | 1,8 | 0,9 | 30,4 | 18,3 | 8,9 | 1,6 | 1,6 |
| Abr-May-Jun | 33,3 | 19,7 | 10,3 | 2,5 | 0,8 | 33,8 | 18,6 | 12,0 | 2,1 | 1,2 |
| Jul-Ago-Set | 34,2 | 19,3 | 11,0 | 3,3 | 0,7 | 33,9 | 18,3 | 11,8 | 2,5 | 1,4 |
| Oct-Nov-Dic | 34,5 | 19,6 | 10,6 | 3,5 | 0,8 | 35,2 | 18,5 | 12,2 | 2,6 | 1,9 |
| 2012 | | | | | | | | | | |
| Ene-Feb-Mar | 30,1 | 19,2 | 8,0 | 2,0 | 0,9 | 28,4 | 16,4 | 8,9 | 1,7 | 1,4 |
| Abr-May-Jun | 31,7 | 17,6 | 10,9 | 2,6 | 0,6 | 32,9 | 18,2 | 10,9 | 2,6 | 1,2 |
| Jul-Ago-Set | 34,2 | 16,6 | 13,1 | 4,1 | 0,5 | 35,4 | 15,9 | 14,7 | 3,2 | 1,6 |
| Oct-Nov-Dic | 33,2 | 16,2 | 11,9 | 4,3 | 0,7 | 32,4 | 14,6 | 12,7 | 3,0 | 2,0 |
| 2013 P/ | | | | | | | | | | |
| Ene-Feb-Mar | 29,3 | 15,3 | 9,4 | 3,8 | 0,9 | 29,2 | 14,4 | 10,4 | 3,2 | 1,1 |
| Abr-May-Jun | 33,5 | 16,4 | 12,4 | 4,1 | 0,7 | 33,7 | 15,9 | 12,7 | 3,5 | 1,6 |
| Jul-Ago-Set | 31,9 | 15,6 | 11,1 | 4,4 | 0,8 | 31,8 | 13,7 | 12,6 | 4,0 | 1,5 |
| Oct-Nov-Dic | 31,6 | 16,5 | 9,9 | 4,3 | 1,0 | 32,3 | 14,2 | 12,5 | 3,9 | 1,7 |
| Variación Absoluta (Puntos porcentuales) | | | | | | | | | | |
| Oct-Nov-Dic 13/ Oct-Nov-Dic 12 | -1,6 | 0,3 | -2,0 | 0,0 | 0,3 | -0,1 | -0,4 | -0,2 | 0,9 | -0,3 |

Nota: Incluye Lima Metropolitana. Se considera población con algún problema de salud no crónico, a aquella que reportó haber padecido: síntoma o malestar, enfermedad o accidente en las últimas 4 semanas anteriores a la encuesta.

P/ Preliminar.

1/ Incluye accidente.

Fuente: Instituto Nacional de Estadística e Informática - Encuesta Nacional de Hogares.

Cuadro N° 2.7

Perú Rural: Tipos de problema de salud que se presentó en las últimas 4 semanas (no crónico), que afecta a la población femenina y masculina

Año: 2004 - 2012 y Trimestre: 2010 - 2013

(Porcentaje respecto del total de la población de cada sexo)

| Año / Trimestre | Mujer | | | | | Hombre | | | | |
|---|-------|---------|------------|----------------------|----------|--------|---------|------------|----------------------|----------|
| | Total | Síntoma | Enfermedad | Síntoma y Enfermedad | Otros 1/ | Total | Síntoma | Enfermedad | Síntoma y Enfermedad | Otros 1/ |
| Indicadores Anuales | | | | | | | | | | |
| 2004 | 44,9 | 21,4 | 14,7 | 8,6 | 0,3 | 38,3 | 16,6 | 14,0 | 7,2 | 0,5 |
| 2005 | 39,2 | 18,0 | 15,3 | 5,6 | 0,3 | 36,0 | 15,2 | 15,3 | 4,8 | 0,7 |
| 2006 | 38,5 | 17,0 | 15,3 | 5,8 | 0,4 | 35,6 | 14,4 | 15,2 | 5,1 | 0,8 |
| 2007 | 45,1 | 22,9 | 16,4 | 5,4 | 0,4 | 40,9 | 19,0 | 17,0 | 4,1 | 0,9 |
| 2008 | 45,9 | 22,8 | 18,3 | 4,3 | 0,5 | 42,7 | 19,6 | 18,5 | 3,5 | 1,1 |
| 2009 | 44,7 | 23,9 | 16,4 | 4,0 | 0,5 | 40,6 | 20,3 | 16,3 | 3,0 | 0,9 |
| 2010 | 42,0 | 22,1 | 14,6 | 4,8 | 0,6 | 38,3 | 18,7 | 14,6 | 3,9 | 1,2 |
| 2011 | 38,5 | 19,9 | 13,4 | 4,4 | 0,7 | 36,3 | 17,3 | 13,7 | 3,9 | 1,5 |
| 2012 | 38,9 | 20,1 | 12,4 | 5,4 | 1,0 | 37,5 | 18,3 | 13,0 | 4,8 | 1,5 |
| Indicadores Trimestrales | | | | | | | | | | |
| 2010 | | | | | | | | | | |
| Ene-Feb-Mar | 37,7 | 22,0 | 11,8 | 3,4 | 0,5 | 33,9 | 19,3 | 11,3 | 2,4 | 0,9 |
| Abr-May-Jun | 43,8 | 23,5 | 14,9 | 4,9 | 0,6 | 39,0 | 19,3 | 14,6 | 4,1 | 1,0 |
| Jul-Ago-Set | 47,0 | 23,2 | 17,4 | 5,6 | 0,8 | 43,4 | 19,7 | 17,3 | 4,7 | 1,8 |
| Oct-Nov-Dic | 43,8 | 21,2 | 16,5 | 5,4 | 0,6 | 40,9 | 18,5 | 16,5 | 4,6 | 1,3 |
| 2011 | | | | | | | | | | |
| Ene-Feb-Mar | 37,1 | 20,9 | 12,1 | 3,3 | 0,7 | 33,1 | 17,9 | 11,5 | 2,6 | 1,2 |
| Abr-May-Jun | 40,2 | 20,5 | 14,9 | 3,9 | 0,9 | 39,4 | 18,4 | 15,2 | 3,7 | 2,1 |
| Jul-Ago-Set | 41,3 | 19,8 | 15,3 | 5,6 | 0,6 | 39,0 | 16,5 | 15,6 | 5,4 | 1,5 |
| Oct-Nov-Dic | 41,7 | 20,7 | 14,7 | 5,5 | 0,9 | 38,9 | 18,3 | 14,9 | 4,4 | 1,3 |
| 2012 | | | | | | | | | | |
| Ene-Feb-Mar | 36,8 | 20,9 | 10,8 | 4,2 | 0,9 | 36,3 | 19,2 | 11,9 | 3,6 | 1,7 |
| Abr-May-Jun | 40,1 | 21,0 | 12,8 | 5,2 | 1,0 | 37,9 | 18,9 | 12,5 | 4,8 | 1,6 |
| Jul-Ago-Set | 44,3 | 19,8 | 16,8 | 6,8 | 0,9 | 42,3 | 17,3 | 17,5 | 6,3 | 1,1 |
| Oct-Nov-Dic | 42,7 | 22,1 | 13,1 | 6,3 | 1,2 | 39,2 | 19,6 | 12,5 | 5,3 | 1,8 |
| 2013 P/ | | | | | | | | | | |
| Ene-Feb-Mar | 37,0 | 20,9 | 9,3 | 5,8 | 1,1 | 35,7 | 19,1 | 10,0 | 5,0 | 1,6 |
| Abr-May-Jun | 38,1 | 17,7 | 12,4 | 7,1 | 0,9 | 35,5 | 14,5 | 12,2 | 6,7 | 2,0 |
| Jul-Ago-Set | 39,8 | 18,3 | 13,8 | 6,8 | 0,9 | 38,8 | 16,0 | 14,6 | 6,8 | 1,5 |
| Oct-Nov-Dic | 37,3 | 17,6 | 12,4 | 6,5 | 0,9 | 37,9 | 16,9 | 13,2 | 6,2 | 1,6 |
| Variación Absoluta (Puntos porcentuales) | | | | | | | | | | |
| Oct-Nov-Dic 13/ Oct-Nov-Dic 12 | -5,4 | -4,5 | -0,7 | 0,2 | -0,3 | -1,3 | -2,7 | 0,7 | 0,9 | -0,2 |

Nota: Se considera población con algún problema de salud no crónico, a aquella que reportó haber padecido: síntoma o malestar, enfermedad o accidente en las últimas 4 semanas anteriores a la encuesta.

P/ Preliminar.

1/ Incluye accidente.

Fuente: Instituto Nacional de Estadística e Informática - Encuesta Nacional de Hogares.

Cuadro N° 2.8
Perú: Población femenina y masculina con algún problema de salud que buscó atención
Año: 2004 - 2012 y Trimestre: 2010 - 2013

(Porcentaje respecto del total de la población con problema de salud crónico y no crónico de cada sexo y ámbito geográfico)

| Año / Trimestre | Mujer | | Hombre | |
|-----------------|----------------------------------|-------------------------------------|----------------------------------|-------------------------------------|
| | Con problema de salud crónico 1/ | Con problema de salud no crónico 2/ | Con problema de salud crónico 1/ | Con problema de salud no crónico 2/ |

Indicadores Anuales

| | | | | |
|------|------|------|------|------|
| 2004 | 40,7 | 38,5 | 34,3 | 38,9 |
| 2005 | 37,5 | 39,6 | 33,9 | 39,0 |
| 2006 | 36,1 | 38,5 | 33,5 | 40,0 |
| 2007 | 38,7 | 42,9 | 33,8 | 43,0 |
| 2008 | 40,6 | 46,8 | 34,8 | 47,4 |
| 2009 | 42,6 | 49,5 | 37,8 | 49,6 |
| 2010 | 42,4 | 49,2 | 36,5 | 50,3 |
| 2011 | 41,2 | 49,5 | 35,5 | 49,2 |
| 2012 | 42,8 | 50,1 | 36,5 | 49,1 |

Indicadores Trimestrales

2010

| | | | | |
|-------------|------|------|------|------|
| Ene-Feb-Mar | 41,4 | 48,9 | 34,7 | 49,2 |
| Abr-May-Jun | 40,9 | 47,8 | 34,1 | 47,5 |
| Jul-Ago-Set | 43,0 | 50,1 | 37,0 | 52,8 |
| Oct-Nov-Dic | 44,5 | 51,2 | 39,5 | 52,9 |

2011

| | | | | |
|-------------|------|------|------|------|
| Ene-Feb-Mar | 39,1 | 48,2 | 31,4 | 49,7 |
| Abr-May-Jun | 42,0 | 50,9 | 36,5 | 49,3 |
| Jul-Ago-Set | 42,9 | 50,9 | 36,0 | 51,6 |
| Oct-Nov-Dic | 40,6 | 49,5 | 37,3 | 48,1 |

2012

| | | | | |
|-------------|------|------|------|------|
| Ene-Feb-Mar | 39,3 | 49,3 | 34,2 | 47,4 |
| Abr-May-Jun | 42,1 | 49,3 | 36,1 | 51,1 |
| Jul-Ago-Set | 43,3 | 52,4 | 37,8 | 49,8 |
| Oct-Nov-Dic | 45,4 | 50,5 | 37,0 | 50,2 |

2013 P/

| | | | | |
|-------------|------|------|------|------|
| Ene-Feb-Mar | 41,0 | 51,2 | 34,5 | 53,1 |
| Abr-May-Jun | 41,3 | 51,3 | 37,6 | 52,5 |
| Jul-Ago-Set | 41,6 | 53,9 | 36,9 | 52,7 |
| Oct-Nov-Dic | 43,4 | 51,2 | 35,7 | 52,0 |

Variación Absoluta (Puntos porcentuales)

| | | | | |
|-----------------|------|-----|------|-----|
| Oct-Nov-Dic 13/ | | | | |
| Oct-Nov-Dic 12 | -2,0 | 0,7 | -1,3 | 1,8 |

1/ Se considera población con algún problema de salud crónico, a aquella que reportó padecer enfermedades crónicas (artritis, hipertensión, asma, reumatismo, diabetes, tuberculosis, VIH, colesterol, etc) o malestares crónicos.

2/ Se considera población con algún problema de salud no crónico, a aquella que reportó haber padecido: síntoma o malestar, enfermedad o accidente en las últimas 4 semanas anteriores a la encuesta.

P/ Preliminar.

Fuente: Instituto Nacional de Estadística e Informática - Encuesta Nacional de Hogares.

Cuadro N° 2.9

Perú Urbano: Población femenina y masculina con algún problema de salud que buscó atención

Año: 2004 - 2012 y Trimestre: 2010 - 2013

(Porcentaje respecto del total de la población con problema de salud crónico y no crónico de cada sexo)

| Año / Trimestre | Mujer | | Hombre | |
|---|----------------------------------|-------------------------------------|----------------------------------|-------------------------------------|
| | Con problema de salud crónico 1/ | Con problema de salud no crónico 2/ | Con problema de salud crónico 1/ | Con problema de salud no crónico 2/ |
| Indicadores Anuales | | | | |
| 2004 | 44,2 | 42,0 | 36,9 | 42,1 |
| 2005 | 41,3 | 44,5 | 37,2 | 43,6 |
| 2006 | 39,3 | 41,6 | 36,4 | 43,3 |
| 2007 | 40,9 | 47,0 | 36,0 | 46,9 |
| 2008 | 42,2 | 49,8 | 36,0 | 51,7 |
| 2009 | 44,9 | 54,3 | 39,8 | 54,9 |
| 2010 | 44,1 | 52,9 | 37,9 | 54,9 |
| 2011 | 42,3 | 51,9 | 36,7 | 52,9 |
| 2012 | 44,1 | 53,5 | 37,5 | 53,2 |
| Indicadores Trimestrales | | | | |
| 2010 | | | | |
| Ene-Feb-Mar | 43,2 | 52,9 | 36,1 | 54,1 |
| Abr-May-Jun | 42,5 | 50,8 | 35,3 | 51,9 |
| Jul-Ago-Set | 44,4 | 55,3 | 38,2 | 57,8 |
| Oct-Nov-Dic | 45,7 | 53,0 | 40,5 | 56,2 |
| 2011 | | | | |
| Ene-Feb-Mar | 40,2 | 50,2 | 32,3 | 52,7 |
| Abr-May-Jun | 43,0 | 52,9 | 37,0 | 52,6 |
| Jul-Ago-Set | 43,3 | 53,9 | 37,2 | 56,0 |
| Oct-Nov-Dic | 41,6 | 51,8 | 38,8 | 52,1 |
| 2012 | | | | |
| Ene-Feb-Mar | 40,8 | 53,0 | 35,0 | 51,8 |
| Abr-May-Jun | 43,6 | 53,1 | 37,4 | 55,6 |
| Jul-Ago-Set | 44,0 | 55,7 | 39,2 | 53,4 |
| Oct-Nov-Dic | 45,9 | 53,3 | 37,6 | 53,6 |
| 2013 P/ | | | | |
| Ene-Feb-Mar | 41,4 | 54,2 | 35,1 | 57,1 |
| Abr-May-Jun | 42,0 | 52,4 | 37,9 | 54,8 |
| Jul-Ago-Set | 41,9 | 56,2 | 37,6 | 54,4 |
| Oct-Nov-Dic | 44,4 | 53,6 | 36,2 | 54,4 |
| Variación Absoluta (Puntos porcentuales) | | | | |
| Oct-Nov-Dic 13/ | | | | |
| Oct-Nov-Dic 12 | -1,5 | 0,3 | -1,4 | 0,8 |

Nota: Incluye Lima Metropolitana.

1/ Se considera población con algún problema de salud crónico, a aquella que reportó padecer enfermedades crónicas (artritis, hipertensión, asma, reumatismo, diabetes, tuberculosis, VIH, colesterol, etc) o malestares crónicos.

2/ Se considera población con algún problema de salud no crónico, a aquella que reportó haber padecido: síntoma o malestar, enfermedad o accidente en las últimas 4 semanas anteriores a la encuesta.

P/ Preliminar.

Fuente: Instituto Nacional de Estadística e Informática - Encuesta Nacional de Hogares.

Cuadro N° 2.10
Perú Rural: Población femenina y masculina con algún problema de salud que buscó atención
Año: 2004 - 2012 y Trimestre: 2010 - 2013

(Porcentaje respecto del total de la población con problema de salud crónico y no crónico de cada sexo)

| Año / Trimestre | Mujer | | Hombre | |
|---|----------------------------------|-------------------------------------|----------------------------------|-------------------------------------|
| | Con problema de salud crónico 1/ | Con problema de salud no crónico 2/ | Con problema de salud crónico 1/ | Con problema de salud no crónico 2/ |
| Indicadores Anuales | | | | |
| 2004 | 27,4 | 31,5 | 26,2 | 32,1 |
| 2005 | 25,7 | 28,9 | 24,4 | 29,7 |
| 2006 | 26,1 | 31,2 | 25,3 | 32,4 |
| 2007 | 30,0 | 33,8 | 26,0 | 34,8 |
| 2008 | 33,8 | 39,8 | 30,6 | 38,5 |
| 2009 | 32,9 | 38,3 | 30,3 | 37,9 |
| 2010 | 35,1 | 40,0 | 31,1 | 39,2 |
| 2011 | 36,4 | 43,4 | 31,1 | 40,0 |
| 2012 | 37,2 | 41,7 | 32,2 | 39,6 |
| Indicadores Trimestrales | | | | |
| 2010 | | | | |
| Ene-Feb-Mar | 33,3 | 38,7 | 29,0 | 36,1 |
| Abr-May-Jun | 33,5 | 40,3 | 29,3 | 36,6 |
| Jul-Ago-Set | 37,2 | 37,7 | 32,0 | 41,4 |
| Oct-Nov-Dic | 39,0 | 46,9 | 35,6 | 45,0 |
| 2011 | | | | |
| Ene-Feb-Mar | 34,2 | 43,6 | 28,0 | 41,9 |
| Abr-May-Jun | 37,4 | 45,9 | 34,5 | 41,7 |
| Jul-Ago-Set | 41,1 | 43,5 | 31,4 | 40,6 |
| Oct-Nov-Dic | 35,8 | 43,9 | 31,5 | 38,3 |
| 2012 | | | | |
| Ene-Feb-Mar | 32,2 | 40,2 | 30,7 | 37,8 |
| Abr-May-Jun | 35,2 | 40,6 | 30,9 | 39,9 |
| Jul-Ago-Set | 40,4 | 44,7 | 32,1 | 41,1 |
| Oct-Nov-Dic | 43,2 | 43,7 | 34,5 | 41,9 |
| 2013 P/ | | | | |
| Ene-Feb-Mar | 39,4 | 44,5 | 31,9 | 44,0 |
| Abr-May-Jun | 38,6 | 48,6 | 36,7 | 46,6 |
| Jul-Ago-Set | 40,5 | 48,4 | 34,0 | 48,9 |
| Oct-Nov-Dic | 39,5 | 45,8 | 33,9 | 46,8 |
| Variación Absoluta (Puntos porcentuales) | | | | |
| Oct-Nov-Dic 13/ | | | | |
| Oct-Nov-Dic 12 | -3,7 | 2,1 | -0,6 | 4,9 |

1/ Se considera población con algún problema de salud crónico, a aquella que reportó padecer enfermedades crónicas (artritis, hipertensión, asma, reumatismo, diabetes, tuberculosis, VIH, colesterol, etc) o malestares crónicos.

2/ Se considera población con algún problema de salud no crónico, a aquella que reportó haber padecido: síntoma o malestar, enfermedad o accidente en las últimas 4 semanas anteriores a la encuesta.

P/ Preliminar.

Fuente: Instituto Nacional de Estadística e Informática - Encuesta Nacional de Hogares.

Cuadro N° 2.11
Perú: Población femenina con algún problema de salud por lugar o establecimiento de consulta
Año: 2004 - 2012 y Trimestre: 2010 - 2013
 (Porcentaje)

| Año / Trimestre | Lugar o establecimiento | | | | | | | | |
|---|-------------------------|----------|------------|-----------------|---------------------------|---------------|----------|-----------|----------|
| | Total Buscó Atención | MINSA 1/ | EsSalud 2/ | MINSA y EsSalud | FFAA y/o Policía Nacional | Particular 3/ | Farmacia | Domicilio | Otros 4/ |
| Indicadores Anuales | | | | | | | | | |
| 2004 | 39,2 | 17,8 | 6,8 | 0,1 | 0,5 | 4,6 | 8,3 | 0,3 | 0,7 |
| 2005 | 38,8 | 15,7 | 6,3 | 0,1 | 0,5 | 4,9 | 10,2 | 0,4 | 0,7 |
| 2006 | 37,5 | 15,7 | 5,8 | 0,1 | 0,4 | 5,5 | 9,2 | 0,3 | 0,6 |
| 2007 | 41,3 | 16,7 | 5,6 | 0,0 | 0,3 | 6,1 | 11,5 | 0,2 | 0,7 |
| 2008 | 44,3 | 17,5 | 5,6 | 0,1 | 0,4 | 6,7 | 13,0 | 0,2 | 0,8 |
| 2009 | 46,6 | 17,8 | 5,8 | 0,1 | 0,5 | 7,7 | 13,7 | 0,3 | 0,7 |
| 2010 | 45,9 | 16,8 | 6,0 | 0,1 | 0,3 | 7,3 | 14,2 | 0,3 | 0,8 |
| 2011 | 44,9 | 15,9 | 6,3 | 0,1 | 0,3 | 7,1 | 14,1 | 0,2 | 0,8 |
| 2012 | 46,0 | 15,1 | 6,5 | 0,1 | 0,5 | 8,5 | 14,3 | 0,2 | 0,7 |
| Indicadores Trimestrales | | | | | | | | | |
| 2010 | | | | | | | | | |
| Ene-Feb-Mar | 45,4 | 16,1 | 6,1 | 0,1 | 0,5 | 7,5 | 14,1 | 0,2 | 1,0 |
| Abr-May-Jun | 44,7 | 16,4 | 5,4 | 0,1 | 0,3 | 7,2 | 14,0 | 0,3 | 1,0 |
| Jul-Ago-Set | 46,9 | 17,0 | 6,1 | 0,1 | 0,3 | 6,9 | 15,4 | 0,4 | 0,8 |
| Oct-Nov-Dic | 47,9 | 18,8 | 5,7 | 0,1 | 0,2 | 7,4 | 15,0 | 0,2 | 0,7 |
| 2011 | | | | | | | | | |
| Ene-Feb-Mar | 43,3 | 16,0 | 6,0 | 0,1 | 0,3 | 7,1 | 12,9 | 0,1 | 0,9 |
| Abr-May-Jun | 46,3 | 16,6 | 6,2 | 0,2 | 0,2 | 7,1 | 14,6 | 0,3 | 1,1 |
| Jul-Ago-Set | 46,8 | 16,2 | 6,2 | 0,1 | 0,5 | 7,2 | 15,8 | 0,1 | 0,7 |
| Oct-Nov-Dic | 45,0 | 16,3 | 5,8 | 0,1 | 0,2 | 7,0 | 14,9 | 0,1 | 0,7 |
| 2012 | | | | | | | | | |
| Ene-Feb-Mar | 44,0 | 14,4 | 6,0 | 0,1 | 0,4 | 8,0 | 14,1 | 0,2 | 0,8 |
| Abr-May-Jun | 45,6 | 15,7 | 6,6 | 0,1 | 0,3 | 7,8 | 14,3 | 0,2 | 0,6 |
| Jul-Ago-Set | 47,8 | 16,3 | 5,9 | 0,0 | 0,5 | 9,1 | 15,0 | 0,1 | 0,8 |
| Oct-Nov-Dic | 47,9 | 15,8 | 6,1 | 0,1 | 0,5 | 8,7 | 15,6 | 0,2 | 0,7 |
| 2013 P/ | | | | | | | | | |
| Ene-Feb-Mar | 45,7 | 17,2 | 6,2 | 0,1 | 0,4 | 7,9 | 13,3 | 0,2 | 0,5 |
| Abr-May-Jun | 46,2 | 17,1 | 6,3 | 0,1 | 0,3 | 8,0 | 13,8 | 0,1 | 0,5 |
| Jul-Ago-Set | 47,6 | 17,5 | 6,0 | 0,0 | 0,3 | 8,6 | 14,5 | 0,2 | 0,4 |
| Oct-Nov-Dic | 47,1 | 17,8 | 6,3 | 0,1 | 0,3 | 8,1 | 13,7 | 0,2 | 0,6 |
| Variación Absoluta (Puntos porcentuales) | | | | | | | | | |
| Oct-Nov-Dic 13/ Oct-Nov-Dic 12 | -0,8 | 2,0 | 0,2 | 0,0 | -0,2 | -0,6 | -1,9 | 0,0 | -0,1 |

1/ Incluye centro de salud MINSA, puesto de salud MINSA, centro o puesto de salud CLAS y hospital MINSA.

2/ Incluye posta, policlínico y hospital de EsSalud.

3/ Incluye clínica particular y consultorio médico particular.

4/ Incluye las consultas realizadas con curandero, consultas en más de un establecimiento y en otro tipo de establecimiento.

P/ Preliminar.

Fuente: Instituto Nacional de Estadística e Informática - Encuesta Nacional de Hogares.

Cuadro N° 2.12
Perú: Población masculina con algún problema de salud por lugar o establecimiento de consulta
Año: 2004 - 2012 y Trimestre: 2010 - 2013
 (Porcentaje)

| Año / Trimestre | Lugar o establecimiento | | | | | | | | |
|---|-------------------------|----------|------------|-----------------|---------------------------|---------------|----------|-----------|----------|
| | Total Buscó Atención | MINSA 1/ | EsSalud 2/ | MINSA y EsSalud | FFAA y/o Policía Nacional | Particular 3/ | Farmacia | Domicilio | Otros 4/ |
| Indicadores Anuales | | | | | | | | | |
| 2004 | 37,5 | 16,2 | 6,3 | 0,1 | 0,8 | 4,1 | 9,0 | 0,2 | 0,7 |
| 2005 | 37,2 | 14,9 | 5,5 | 0,0 | 0,7 | 4,1 | 11,0 | 0,2 | 0,9 |
| 2006 | 37,5 | 15,2 | 5,5 | 0,1 | 0,5 | 5,1 | 10,4 | 0,2 | 0,6 |
| 2007 | 39,7 | 14,6 | 5,2 | 0,1 | 0,7 | 6,0 | 12,1 | 0,3 | 0,8 |
| 2008 | 42,8 | 15,6 | 5,2 | 0,1 | 0,5 | 6,0 | 14,5 | 0,2 | 0,9 |
| 2009 | 45,1 | 15,4 | 5,7 | 0,1 | 0,6 | 6,6 | 15,6 | 0,2 | 0,9 |
| 2010 | 44,2 | 13,5 | 5,6 | 0,1 | 0,4 | 6,9 | 16,4 | 0,2 | 1,0 |
| 2011 | 42,5 | 13,2 | 5,7 | 0,1 | 0,4 | 6,0 | 16,0 | 0,1 | 1,0 |
| 2012 | 42,8 | 12,5 | 5,7 | 0,0 | 0,6 | 7,4 | 15,8 | 0,2 | 0,7 |
| Indicadores Trimestrales | | | | | | | | | |
| 2010 | | | | | | | | | |
| Ene-Feb-Mar | 43,2 | 13,6 | 5,5 | 0,1 | 0,3 | 6,4 | 16,2 | 0,2 | 0,9 |
| Abr-May-Jun | 42,1 | 13,0 | 4,3 | 0,1 | 0,4 | 6,9 | 16,0 | 0,2 | 1,2 |
| Jul-Ago-Set | 46,3 | 14,1 | 5,7 | 0,1 | 0,6 | 7,1 | 17,6 | 0,1 | 1,0 |
| Oct-Nov-Dic | 47,0 | 14,7 | 5,6 | 0,1 | 0,3 | 7,1 | 17,6 | 0,3 | 1,2 |
| 2011 | | | | | | | | | |
| Ene-Feb-Mar | 40,9 | 13,0 | 5,4 | 0,2 | 0,3 | 6,0 | 14,8 | 0,2 | 1,0 |
| Abr-May-Jun | 43,5 | 13,4 | 5,7 | 0,1 | 0,4 | 5,6 | 17,1 | 0,2 | 1,0 |
| Jul-Ago-Set | 44,4 | 13,4 | 5,0 | 0,1 | 0,6 | 6,2 | 18,0 | 0,0 | 1,1 |
| Oct-Nov-Dic | 43,2 | 13,4 | 5,4 | 0,0 | 0,3 | 6,7 | 16,3 | 0,1 | 1,0 |
| 2012 | | | | | | | | | |
| Ene-Feb-Mar | 40,9 | 12,3 | 4,8 | 0,0 | 0,7 | 7,3 | 15,1 | 0,1 | 0,6 |
| Abr-May-Jun | 44,3 | 12,5 | 6,2 | 0,0 | 0,3 | 7,7 | 16,7 | 0,2 | 0,7 |
| Jul-Ago-Set | 44,5 | 12,3 | 5,4 | 0,1 | 0,7 | 7,8 | 17,2 | 0,3 | 0,7 |
| Oct-Nov-Dic | 43,8 | 13,8 | 5,5 | 0,1 | 0,5 | 7,0 | 16,2 | 0,1 | 0,6 |
| 2013 P/ | | | | | | | | | |
| Ene-Feb-Mar | 44,1 | 14,4 | 5,5 | 0,1 | 0,6 | 7,2 | 15,5 | 0,1 | 0,7 |
| Abr-May-Jun | 45,7 | 14,4 | 6,4 | 0,1 | 0,2 | 7,2 | 16,7 | 0,2 | 0,5 |
| Jul-Ago-Set | 45,3 | 14,2 | 5,3 | 0,0 | 0,4 | 7,7 | 17,0 | 0,2 | 0,5 |
| Oct-Nov-Dic | 44,5 | 15,7 | 5,6 | 0,0 | 0,3 | 6,8 | 15,2 | 0,2 | 0,6 |
| Variación Absoluta (Puntos porcentuales) | | | | | | | | | |
| Oct-Nov-Dic 13 / | | | | | | | | | |
| Oct-Nov-Dic 12 | 0,7 | 1,9 | 0,1 | -0,1 | -0,2 | -0,2 | -1,0 | 0,1 | 0,0 |

1/ Incluye centro de salud MINSA, puesto de salud MINSA, centro o puesto de salud CLAS y hospital MINSA.

2/ Incluye posta, policlínico y hospital de EsSalud.

3/ Incluye clínica particular y consultorio médico particular.

4/ Incluye las consultas realizadas con curandero, consultas en más de un establecimiento y en otro tipo de establecimiento.

P/ Preliminar

Fuente: Instituto Nacional de Estadística e Informática - Encuesta Nacional de Hogares.

Cuadro N° 2.13
Perú Urbano: Población femenina con algún problema de salud por lugar o establecimiento de consulta
Año: 2004 - 2012 y Trimestre: 2010 - 2013
 (Porcentaje)

| Año / Trimestre | Lugar o establecimiento | | | | | | | | |
|---|-------------------------|----------|------------|-----------------|---------------------------|---------------|----------|-----------|----------|
| | Total Buscó Atención | MINSA 1/ | EsSalud 2/ | MINSA y EsSalud | FFAA y/o Policía Nacional | Particular 3/ | Farmacia | Domicilio | Otros 4/ |
| Indicadores Anuales | | | | | | | | | |
| 2004 | 42,8 | 16,5 | 9,1 | 0,1 | 0,8 | 5,9 | 9,7 | 0,3 | 0,5 |
| 2005 | 43,3 | 14,2 | 8,4 | 0,1 | 0,6 | 6,2 | 12,6 | 0,5 | 0,8 |
| 2006 | 40,6 | 13,7 | 7,7 | 0,1 | 0,6 | 6,9 | 10,8 | 0,3 | 0,5 |
| 2007 | 44,4 | 14,0 | 7,4 | 0,1 | 0,4 | 7,5 | 14,1 | 0,2 | 0,7 |
| 2008 | 46,5 | 14,0 | 7,3 | 0,1 | 0,5 | 8,3 | 15,5 | 0,2 | 0,7 |
| 2009 | 50,1 | 14,7 | 7,5 | 0,1 | 0,7 | 9,3 | 16,6 | 0,4 | 0,7 |
| 2010 | 48,3 | 13,5 | 7,6 | 0,1 | 0,4 | 8,9 | 16,6 | 0,3 | 0,8 |
| 2011 | 46,3 | 12,4 | 7,9 | 0,1 | 0,4 | 8,3 | 16,1 | 0,2 | 0,8 |
| 2012 | 47,9 | 12,0 | 8,2 | 0,1 | 0,6 | 10,1 | 16,0 | 0,2 | 0,7 |
| Indicadores Trimestrales | | | | | | | | | |
| 2010 | | | | | | | | | |
| Ene-Feb-Mar | 48,1 | 13,0 | 7,7 | 0,1 | 0,7 | 9,1 | 16,5 | 0,2 | 0,9 |
| Abr-May-Jun | 46,8 | 13,4 | 6,7 | 0,1 | 0,4 | 8,7 | 16,2 | 0,3 | 0,9 |
| Jul-Ago-Set | 50,0 | 13,8 | 7,8 | 0,1 | 0,5 | 8,5 | 18,1 | 0,5 | 0,8 |
| Oct-Nov-Dic | 49,2 | 14,7 | 7,1 | 0,1 | 0,3 | 9,0 | 17,2 | 0,2 | 0,6 |
| 2011 | | | | | | | | | |
| Ene-Feb-Mar | 44,5 | 12,3 | 7,6 | 0,1 | 0,3 | 8,2 | 14,9 | 0,1 | 0,9 |
| Abr-May-Jun | 47,5 | 12,9 | 7,7 | 0,2 | 0,3 | 8,5 | 16,5 | 0,3 | 1,1 |
| Jul-Ago-Set | 48,1 | 12,7 | 7,8 | 0,2 | 0,6 | 8,3 | 17,7 | 0,1 | 0,7 |
| Oct-Nov-Dic | 46,2 | 12,7 | 7,3 | 0,1 | 0,2 | 8,3 | 17,1 | 0,1 | 0,6 |
| 2012 | | | | | | | | | |
| Ene-Feb-Mar | 46,0 | 11,6 | 7,5 | 0,1 | 0,6 | 9,3 | 16,0 | 0,2 | 0,8 |
| Abr-May-Jun | 47,9 | 12,9 | 8,4 | 0,1 | 0,4 | 9,3 | 15,9 | 0,2 | 0,7 |
| Jul-Ago-Set | 49,3 | 12,9 | 7,3 | 0,1 | 0,6 | 10,8 | 16,5 | 0,2 | 0,8 |
| Oct-Nov-Dic | 49,2 | 11,8 | 7,7 | 0,1 | 0,7 | 10,4 | 17,6 | 0,3 | 0,6 |
| 2013 P/ | | | | | | | | | |
| Ene-Feb-Mar | 46,8 | 13,5 | 7,9 | 0,1 | 0,5 | 9,3 | 14,8 | 0,2 | 0,4 |
| Abr-May-Jun | 46,7 | 13,3 | 7,7 | 0,1 | 0,4 | 9,3 | 15,4 | 0,1 | 0,5 |
| Jul-Ago-Set | 48,3 | 13,5 | 7,6 | 0,0 | 0,4 | 10,3 | 15,9 | 0,3 | 0,4 |
| Oct-Nov-Dic | 48,4 | 13,8 | 8,1 | 0,1 | 0,4 | 9,9 | 15,4 | 0,2 | 0,6 |
| Variación Absoluta (Puntos porcentuales) | | | | | | | | | |
| Oct-Nov-Dic 13/ Oct-Nov-Dic 12 | -0,8 | 2,0 | 0,4 | 0,0 | -0,3 | -0,5 | -2,2 | -0,1 | 0,0 |

Nota: Incluye Lima Metropolitana

1/ Incluye centro de salud MINSA, puesto de salud MINSA, centro o puesto de salud CLAS y hospital MINSA.

2/ Incluye posta, policlínico y hospital de EsSalud.

3/ Incluye clínica particular y consultorio médico particular.

4/ Incluye las consultas realizadas con curandero, consultas en más de un establecimiento y en otro tipo de establecimiento.

P/ Preliminar

Fuente: Instituto Nacional de Estadística e Informática - Encuesta Nacional de Hogares.

Cuadro N° 2.14

Perú Urbano: Población masculina con algún problema de salud por lugar o establecimiento de consulta
Año: 2004 - 2012 y Trimestre: 2010 - 2013
(Porcentaje)

| Año / Trimestre | Lugar o establecimiento | | | | | | | | |
|---|-------------------------|----------|------------|-----------------|---------------------------|---------------|----------|-----------|----------|
| | Total Buscó Atención | MINSA 1/ | EsSalud 2/ | MINSA y EsSalud | FFAA y/o Policía Nacional | Particular 3/ | Farmacia | Domicilio | Otros 4/ |
| Indicadores Anuales | | | | | | | | | |
| 2004 | 40,3 | 14,4 | 8,5 | 0,1 | 1,1 | 5,3 | 10,3 | 0,2 | 0,5 |
| 2005 | 41,2 | 12,9 | 7,3 | 0,0 | 0,9 | 5,3 | 13,7 | 0,2 | 0,8 |
| 2006 | 40,6 | 12,9 | 7,2 | 0,1 | 0,7 | 6,5 | 12,6 | 0,1 | 0,5 |
| 2007 | 42,7 | 11,3 | 6,9 | 0,1 | 1,0 | 7,6 | 14,7 | 0,3 | 0,7 |
| 2008 | 45,4 | 12,2 | 6,9 | 0,1 | 0,6 | 7,4 | 17,3 | 0,2 | 0,7 |
| 2009 | 48,7 | 12,2 | 7,5 | 0,1 | 0,8 | 8,2 | 18,7 | 0,2 | 0,8 |
| 2010 | 46,9 | 10,4 | 7,1 | 0,1 | 0,6 | 8,4 | 19,1 | 0,2 | 0,9 |
| 2011 | 44,6 | 10,1 | 7,3 | 0,1 | 0,5 | 7,2 | 18,3 | 0,2 | 0,9 |
| 2012 | 44,8 | 9,6 | 7,3 | 0,0 | 0,8 | 8,8 | 17,5 | 0,2 | 0,6 |
| Indicadores Trimestrales | | | | | | | | | |
| 2010 | | | | | | | | | |
| Ene-Feb-Mar | 46,2 | 10,9 | 6,9 | 0,1 | 0,4 | 7,7 | 19,2 | 0,2 | 0,6 |
| Abr-May-Jun | 44,7 | 10,3 | 5,4 | 0,1 | 0,6 | 8,3 | 18,8 | 0,2 | 1,1 |
| Jul-Ago-Set | 49,0 | 10,9 | 7,2 | 0,1 | 0,7 | 8,8 | 20,4 | 0,1 | 0,9 |
| Oct-Nov-Dic | 48,8 | 10,6 | 7,3 | 0,1 | 0,4 | 8,7 | 20,1 | 0,3 | 1,3 |
| 2011 | | | | | | | | | |
| Ene-Feb-Mar | 42,4 | 9,4 | 6,9 | 0,2 | 0,3 | 7,1 | 17,3 | 0,3 | 0,9 |
| Abr-May-Jun | 45,0 | 9,9 | 7,2 | 0,1 | 0,5 | 6,7 | 19,6 | 0,3 | 0,8 |
| Jul-Ago-Set | 46,7 | 10,9 | 6,2 | 0,1 | 0,8 | 7,3 | 20,2 | 0,0 | 1,2 |
| Oct-Nov-Dic | 45,6 | 10,4 | 6,8 | 0,0 | 0,4 | 8,2 | 18,7 | 0,1 | 0,9 |
| 2012 | | | | | | | | | |
| Ene-Feb-Mar | 42,7 | 9,6 | 6,1 | 0,0 | 0,9 | 8,7 | 16,7 | 0,1 | 0,6 |
| Abr-May-Jun | 46,8 | 10,2 | 7,9 | 0,0 | 0,4 | 9,2 | 18,4 | 0,2 | 0,6 |
| Jul-Ago-Set | 46,6 | 9,2 | 6,8 | 0,0 | 0,9 | 9,3 | 19,2 | 0,3 | 0,8 |
| Oct-Nov-Dic | 45,4 | 10,3 | 7,0 | 0,1 | 0,6 | 8,5 | 18,2 | 0,0 | 0,6 |
| 2013 P/ | | | | | | | | | |
| Ene-Feb-Mar | 45,7 | 10,9 | 6,9 | 0,2 | 0,9 | 8,8 | 17,4 | 0,1 | 0,6 |
| Abr-May-Jun | 46,6 | 10,9 | 7,9 | 0,1 | 0,3 | 8,4 | 18,3 | 0,2 | 0,4 |
| Jul-Ago-Set | 45,9 | 10,2 | 6,7 | 0,0 | 0,5 | 9,2 | 18,6 | 0,2 | 0,5 |
| Oct-Nov-Dic | 45,5 | 11,8 | 7,3 | 0,1 | 0,4 | 8,1 | 17,0 | 0,2 | 0,6 |
| Variación Absoluta (Puntos porcentuales) | | | | | | | | | |
| Oct-Nov-Dic 13/ | | | | | | | | | |
| Oct-Nov-Dic 12 | 0,1 | 1,5 | 0,3 | 0,0 | -0,2 | -0,4 | -1,2 | 0,2 | 0,0 |

Nota: Incluye Lima Metropolitana

1/ Incluye centro de salud MINSA, puesto de salud MINSA, centro o puesto de salud CLAS y hospital MINSA.

2/ Incluye posta, policlínico y hospital de EsSalud.

3/ Incluye clínica particular y consultorio médico particular.

4/ Incluye las consultas realizadas con curandero, consultas en más de un establecimiento y en otro tipo de establecimiento.

P/ Preliminar

Fuente: Instituto Nacional de Estadística e Informática - Encuesta Nacional de Hogares.

Cuadro N° 2.15
Perú Rural: Población femenina con algún problema de salud por lugar o establecimiento de consulta
Año: 2004 - 2012 y Trimestre: 2010 - 2013
 (Porcentaje)

| Año / Trimestre | Lugar o establecimiento | | | | | | |
|---|-------------------------|----------|------------|---------------|----------|-----------|----------|
| | Total Buscó Atención | MINSA 1/ | EsSalud 2/ | Particular 3/ | Farmacia | Domicilio | Otros 4/ |
| Indicadores Anuales | | | | | | | |
| 2004 | 30,5 | 20,9 | 1,4 | 1,6 | 4,9 | 0,3 | 1,3 |
| 2005 | 27,8 | 19,5 | 0,9 | 1,6 | 4,4 | 0,3 | 1,2 |
| 2006 | 29,3 | 21,0 | 0,7 | 1,7 | 4,8 | 0,2 | 0,9 |
| 2007 | 32,7 | 24,2 | 0,7 | 2,3 | 4,2 | 0,3 | 0,9 |
| 2008 | 37,9 | 27,6 | 0,7 | 2,3 | 6,0 | 0,1 | 1,2 |
| 2009 | 36,5 | 26,7 | 0,9 | 2,8 | 5,2 | 0,1 | 0,8 |
| 2010 | 38,2 | 26,9 | 1,0 | 2,3 | 6,7 | 0,1 | 1,1 |
| 2011 | 40,3 | 27,2 | 1,0 | 3,2 | 7,8 | 0,1 | 1,0 |
| 2012 | 39,7 | 25,5 | 1,0 | 3,6 | 8,7 | 0,2 | 0,8 |
| Indicadores Trimestrales | | | | | | | |
| 2010 | | | | | | | |
| Ene-Feb-Mar | 36,8 | 26,2 | 0,7 | 2,4 | 6,1 | 0,1 | 1,3 |
| Abr-May-Jun | 38,0 | 26,1 | 1,4 | 2,2 | 6,7 | 0,2 | 1,3 |
| Jul-Ago-Set | 37,5 | 26,7 | 0,7 | 2,1 | 7,2 | 0,1 | 0,7 |
| Oct-Nov-Dic | 43,9 | 31,8 | 0,9 | 2,3 | 7,8 | 0,2 | 1,0 |
| 2011 | | | | | | | |
| Ene-Feb-Mar | 39,7 | 28,0 | 0,9 | 3,6 | 6,2 | 0,0 | 1,0 |
| Abr-May-Jun | 42,5 | 28,6 | 1,4 | 2,6 | 8,7 | 0,1 | 1,1 |
| Jul-Ago-Set | 42,5 | 28,0 | 0,8 | 3,4 | 9,3 | 0,1 | 0,9 |
| Oct-Nov-Dic | 40,7 | 28,7 | 0,9 | 2,6 | 7,4 | 0,1 | 1,0 |
| 2012 | | | | | | | |
| Ene-Feb-Mar | 36,9 | 24,2 | 0,7 | 3,4 | 7,8 | 0,1 | 0,6 |
| Abr-May-Jun | 38,5 | 24,3 | 1,1 | 3,0 | 9,3 | 0,2 | 0,5 |
| Jul-Ago-Set | 43,1 | 27,3 | 1,5 | 3,5 | 9,9 | 0,1 | 0,8 |
| Oct-Nov-Dic | 43,5 | 29,0 | 0,9 | 3,4 | 9,0 | 0,1 | 1,1 |
| 2013 P/ | | | | | | | |
| Ene-Feb-Mar | 42,4 | 28,7 | 0,9 | 3,4 | 8,7 | 0,1 | 0,6 |
| Abr-May-Jun | 44,5 | 29,9 | 1,7 | 3,5 | 8,8 | 0,1 | 0,4 |
| Jul-Ago-Set | 45,3 | 30,5 | 1,0 | 3,1 | 10,0 | 0,2 | 0,4 |
| Oct-Nov-Dic | 43,0 | 29,6 | 1,0 | 2,8 | 8,9 | 0,1 | 0,6 |
| Variación Absoluta (Puntos porcentuales) | | | | | | | |
| Oct-Nov-Dic 13/ Oct-Nov-Dic 12 | -0,5 | 0,6 | 0,1 | -0,6 | -0,1 | 0,0 | -0,5 |

1/ Incluye centro de salud MINSA, puesto de salud MINSA, centro o puesto de salud CLAS y hospital MINSA.

2/ Incluye posta, policlínico y hospital de EsSalud.

3/ Incluye clínica particular y consultorio médico particular.

4/ Incluye establecimientos del MINSA y EsSalud, así como también los hospitales de las FFAA y/o Policiales, consultas con curandero, consultas en más de un establecimiento y en otro tipo de establecimiento.

P/ Preliminar

Fuente: Instituto Nacional de Estadística e Informática - Encuesta Nacional de Hogares.

Cuadro N° 2.16
Perú Rural: Población masculina con algún problema de salud por lugar o establecimiento de consulta
Año: 2004 - 2012 y Trimestre: 2010 - 2013
 (Porcentaje)

| Año / Trimestre | Lugar o establecimiento | | | | | | |
|---|-------------------------|----------|------------|---------------|----------|-----------|----------|
| | Total Buscó Atención | MINSA 1/ | EsSalud 2/ | Particular 3/ | Farmacia | Domicilio | Otros 4/ |
| Indicadores Anuales | | | | | | | |
| 2004 | 30,9 | 20,5 | 1,5 | 1,4 | 6,0 | 0,2 | 1,4 |
| 2005 | 28,1 | 19,4 | 1,3 | 1,3 | 4,8 | 0,2 | 1,2 |
| 2006 | 30,1 | 20,9 | 1,3 | 1,9 | 5,0 | 0,2 | 0,9 |
| 2007 | 32,4 | 22,7 | 1,0 | 1,9 | 5,6 | 0,2 | 1,0 |
| 2008 | 36,3 | 23,9 | 1,1 | 2,4 | 7,4 | 0,1 | 1,5 |
| 2009 | 35,6 | 23,8 | 0,9 | 2,4 | 7,3 | 0,2 | 1,0 |
| 2010 | 36,3 | 22,7 | 1,1 | 2,5 | 8,4 | 0,1 | 1,4 |
| 2011 | 36,3 | 22,4 | 1,2 | 2,4 | 9,0 | 0,1 | 1,3 |
| 2012 | 36,6 | 21,1 | 1,0 | 3,1 | 10,5 | 0,1 | 0,8 |
| Indicadores Trimestrales | | | | | | | |
| 2010 | | | | | | | |
| Ene-Feb-Mar | 33,7 | 21,9 | 0,9 | 2,2 | 6,7 | 0,2 | 1,7 |
| Abr-May-Jun | 34,2 | 21,0 | 1,1 | 2,6 | 8,0 | 0,0 | 1,5 |
| Jul-Ago-Set | 38,4 | 23,3 | 1,4 | 2,5 | 9,8 | 0,1 | 1,3 |
| Oct-Nov-Dic | 41,7 | 26,8 | 0,8 | 2,4 | 10,3 | 0,2 | 1,1 |
| 2011 | | | | | | | |
| Ene-Feb-Mar | 36,2 | 24,2 | 0,9 | 2,6 | 7,2 | 0,1 | 1,4 |
| Abr-May-Jun | 39,1 | 23,9 | 1,4 | 2,2 | 9,8 | 0,1 | 1,7 |
| Jul-Ago-Set | 37,2 | 21,4 | 1,2 | 2,6 | 11,0 | 0,0 | 1,0 |
| Oct-Nov-Dic | 35,8 | 22,6 | 1,0 | 1,9 | 9,1 | 0,1 | 1,1 |
| 2012 | | | | | | | |
| Ene-Feb-Mar | 35,3 | 20,6 | 0,8 | 3,1 | 10,0 | 0,0 | 0,8 |
| Abr-May-Jun | 36,7 | 19,5 | 1,2 | 3,1 | 11,7 | 0,2 | 1,1 |
| Jul-Ago-Set | 38,0 | 21,9 | 1,3 | 3,1 | 10,9 | 0,1 | 0,7 |
| Oct-Nov-Dic | 39,1 | 24,6 | 0,7 | 2,5 | 10,3 | 0,1 | 1,0 |
| 2013 P/ | | | | | | | |
| Ene-Feb-Mar | 39,4 | 24,5 | 1,4 | 2,4 | 10,1 | 0,2 | 0,9 |
| Abr-May-Jun | 42,8 | 25,2 | 1,5 | 3,6 | 11,4 | 0,2 | 1,0 |
| Jul-Ago-Set | 43,6 | 25,9 | 1,3 | 3,3 | 12,3 | 0,1 | 0,5 |
| Oct-Nov-Dic | 41,9 | 26,2 | 1,3 | 3,2 | 10,6 | 0,2 | 0,6 |
| Variación Absoluta (Puntos porcentuales) | | | | | | | |
| Oct-Nov-Dic 13/ Oct-Nov-Dic 12 | 2,8 | 1,6 | 0,6 | 0,7 | 0,3 | 0,1 | -0,4 |

1/ Incluye centro de salud MINSA, puesto de salud MINSA, centro o puesto de salud CLAS y hospital MINSA.

2/ Incluye posta, policlínico y hospital de EsSalud.

3/ Incluye clínica particular y consultorio médico particular.

4/ Incluye establecimientos del MINSA y EsSalud, así como también los hospitales de las FFAA y/o Policiales, consultas con curandero, consultas en más de un establecimiento y en otro tipo de establecimiento.

P/ Preliminar

Fuente: Instituto Nacional de Estadística e Informática - Encuesta Nacional de Hogares.

Cuadro N° 2.17

Perú: Razones por las cuales la población femenina y masculina con problemas de salud no acudieron a realizar consultas
Año: 2004 - 2012 y Trimestre: 2010 - 2013

(Porcentaje respecto del total de población de cada sexo, con algún problema de salud que no consultó a un establecimiento de salud)

| Año / Trimestre | Mujer | | | | | Hombre | | | | |
|---|-----------------|-------------------------------------|---------------------|------------------|----------|-----------------|-------------------------------------|---------------------|------------------|----------|
| | Falta de dinero | Queda lejos/falta confianza/demoran | Remedios caseros 1/ | No fue necesario | Otros 2/ | Falta de dinero | Queda lejos/falta confianza/demoran | Remedios caseros 1/ | No fue necesario | Otros 2/ |
| Indicadores Anuales | | | | | | | | | | |
| 2004 | 26,4 | 12,9 | 43,0 | 30,4 | 10,9 | 22,7 | 12,5 | 42,5 | 34,5 | 11,1 |
| 2005 | 26,1 | 11,5 | 38,0 | 32,9 | 13,2 | 22,4 | 11,4 | 36,0 | 37,7 | 13,2 |
| 2006 | 23,6 | 10,7 | 36,4 | 33,0 | 13,6 | 19,6 | 10,7 | 35,9 | 37,3 | 13,1 |
| 2007 | 23,6 | 10,8 | 33,3 | 33,1 | 17,1 | 20,2 | 10,7 | 32,9 | 37,5 | 16,9 |
| 2008 | 20,1 | 12,2 | 32,7 | 34,1 | 20,3 | 16,9 | 11,9 | 31,4 | 38,8 | 20,1 |
| 2009 | 16,3 | 14,2 | 30,0 | 36,6 | 25,0 | 13,8 | 13,1 | 27,6 | 42,2 | 23,8 |
| 2010 | 14,9 | 15,0 | 29,3 | 36,0 | 29,1 | 12,1 | 14,5 | 27,9 | 41,5 | 27,5 |
| 2011 | 14,4 | 16,0 | 28,4 | 37,9 | 27,6 | 11,2 | 14,5 | 27,3 | 43,4 | 26,0 |
| 2012 | 12,5 | 16,3 | 32,0 | 38,3 | 27,2 | 10,2 | 15,5 | 29,1 | 44,5 | 25,9 |
| Indicadores Trimestrales | | | | | | | | | | |
| 2010 | | | | | | | | | | |
| Ene-Feb-Mar | 15,6 | 15,0 | 28,4 | 36,1 | 26,7 | 13,4 | 13,2 | 26,6 | 41,6 | 26,7 |
| Abr-May-Jun | 15,6 | 14,5 | 28,7 | 35,4 | 30,9 | 11,6 | 12,9 | 27,2 | 42,0 | 29,0 |
| Jul-Ago-Set | 13,6 | 15,2 | 30,1 | 36,2 | 30,5 | 10,2 | 16,8 | 28,1 | 42,5 | 27,2 |
| Oct-Nov-Dic | 13,3 | 14,3 | 27,8 | 38,8 | 27,9 | 11,5 | 14,0 | 27,5 | 41,6 | 27,6 |
| 2011 | | | | | | | | | | |
| Ene-Feb-Mar | 14,6 | 15,7 | 27,1 | 39,4 | 27,0 | 12,0 | 13,0 | 24,3 | 44,8 | 24,9 |
| Abr-May-Jun | 13,6 | 16,0 | 28,0 | 38,8 | 26,8 | 10,3 | 14,5 | 26,7 | 42,8 | 26,7 |
| Jul-Ago-Set | 13,7 | 15,4 | 28,4 | 39,2 | 27,4 | 11,0 | 14,6 | 27,3 | 44,9 | 25,9 |
| Oct-Nov-Dic | 13,1 | 15,5 | 27,6 | 38,8 | 28,9 | 9,9 | 14,7 | 28,4 | 43,7 | 27,1 |
| 2012 | | | | | | | | | | |
| Ene-Feb-Mar | 12,7 | 15,2 | 31,6 | 40,5 | 26,7 | 10,5 | 14,5 | 29,3 | 46,5 | 23,8 |
| Abr-May-Jun | 12,6 | 16,0 | 31,8 | 38,0 | 27,2 | 11,0 | 14,9 | 27,8 | 43,7 | 27,6 |
| Jul-Ago-Set | 12,1 | 16,0 | 30,7 | 39,4 | 28,4 | 9,3 | 14,3 | 28,1 | 46,6 | 27,5 |
| Oct-Nov-Dic | 10,1 | 16,2 | 30,3 | 40,8 | 26,5 | 8,4 | 16,3 | 28,5 | 44,7 | 24,9 |
| 2013 P/ | | | | | | | | | | |
| Ene-Feb-Mar | 11,2 | 16,3 | 30,7 | 40,9 | 22,2 | 8,5 | 14,6 | 28,1 | 44,9 | 22,0 |
| Abr-May-Jun | 10,1 | 15,6 | 32,3 | 43,7 | 23,5 | 9,2 | 15,6 | 29,6 | 47,8 | 22,7 |
| Jul-Ago-Set | 11,1 | 15,6 | 30,2 | 42,7 | 26,0 | 9,3 | 15,7 | 29,9 | 47,0 | 24,5 |
| Oct-Nov-Dic | 11,2 | 16,9 | 30,9 | 41,0 | 26,0 | 9,0 | 15,8 | 29,1 | 45,9 | 25,7 |
| Variación Absoluta (Puntos porcentuales) | | | | | | | | | | |
| Oct-Nov-Dic 13/ Oct-Nov-Dic 12 | 1,1 | 0,7 | 0,6 | 0,2 | -0,5 | 0,6 | -0,5 | 0,6 | 1,2 | 0,8 |

1/ Incluye "Se autorecetó".

2/ Incluye "No tiene seguro, falta de tiempo, por maltrato del personal de salud".

P/ Preliminar

Fuente: Instituto Nacional de Estadística e Informática - Encuesta Nacional de Hogares.

Cuadro N° 2.18

Perú Urbano: Razones por las cuales la población femenina y masculina con problemas de salud no acudieron a realizar consultas

Año: 2004 - 2012 y Trimestre: 2010 - 2013

(Porcentaje respecto del total de población de cada sexo, con algún problema de salud que no consultó a un establecimiento de salud)

| Año / Trimestre | Mujer | | | | | Hombre | | | | |
|---|-----------------|-------------------------------------|---------------------|------------------|----------|-----------------|-------------------------------------|---------------------|------------------|----------|
| | Falta de dinero | Queda lejos/falta confianza/demoran | Remedios caseros 1/ | No fue necesario | Otros 2/ | Falta de dinero | Queda lejos/falta confianza/demoran | Remedios caseros 1/ | No fue necesario | Otros 2/ |
| Indicadores Anuales | | | | | | | | | | |
| 2004 | 22,0 | 7,9 | 42,1 | 33,9 | 11,4 | 18,3 | 7,6 | 41,2 | 38,7 | 11,3 |
| 2005 | 22,5 | 8,2 | 34,3 | 37,0 | 14,1 | 18,4 | 8,0 | 31,7 | 42,8 | 13,3 |
| 2006 | 20,2 | 7,6 | 32,4 | 37,3 | 14,7 | 16,1 | 7,7 | 31,6 | 41,9 | 14,0 |
| 2007 | 20,3 | 8,6 | 30,4 | 36,7 | 18,3 | 16,2 | 8,3 | 29,8 | 42,3 | 17,8 |
| 2008 | 18,3 | 10,0 | 31,7 | 36,2 | 20,6 | 14,3 | 9,6 | 29,1 | 41,6 | 21,0 |
| 2009 | 15,4 | 11,5 | 28,3 | 39,3 | 25,7 | 12,1 | 11,2 | 25,3 | 45,1 | 24,4 |
| 2010 | 14,4 | 11,9 | 27,1 | 38,7 | 29,9 | 11,1 | 12,2 | 25,5 | 44,3 | 28,0 |
| 2011 | 14,1 | 13,6 | 26,5 | 40,3 | 27,5 | 10,4 | 12,5 | 24,3 | 46,3 | 25,6 |
| 2012 | 11,8 | 13,6 | 30,1 | 40,8 | 26,7 | 9,1 | 12,7 | 26,3 | 47,6 | 25,4 |
| Indicadores Trimestrales | | | | | | | | | | |
| 2010 | | | | | | | | | | |
| Ene-Feb-Mar | 14,8 | 11,3 | 26,7 | 39,1 | 27,9 | 12,4 | 10,9 | 24,4 | 44,3 | 27,5 |
| Abr-May-Jun | 15,3 | 11,9 | 26,2 | 37,7 | 31,9 | 10,7 | 10,2 | 24,6 | 44,2 | 30,3 |
| Jul-Ago-Set | 13,5 | 13,0 | 27,4 | 38,2 | 31,4 | 9,4 | 14,7 | 25,4 | 45,2 | 28,1 |
| Oct-Nov-Dic | 12,9 | 11,0 | 25,9 | 42,0 | 28,2 | 10,7 | 11,8 | 25,3 | 45,1 | 27,5 |
| 2011 | | | | | | | | | | |
| Ene-Feb-Mar | 14,1 | 12,9 | 25,0 | 41,7 | 28,0 | 11,8 | 10,8 | 20,8 | 47,7 | 25,3 |
| Abr-May-Jun | 13,4 | 13,7 | 26,5 | 41,3 | 26,2 | 9,4 | 12,2 | 23,8 | 45,7 | 26,6 |
| Jul-Ago-Set | 13,3 | 13,3 | 27,2 | 41,4 | 26,8 | 10,6 | 13,2 | 24,6 | 48,3 | 25,1 |
| Oct-Nov-Dic | 13,1 | 13,7 | 24,7 | 40,7 | 29,6 | 8,7 | 12,9 | 25,5 | 46,1 | 27,2 |
| 2012 | | | | | | | | | | |
| Ene-Feb-Mar | 11,9 | 12,5 | 29,2 | 43,2 | 27,3 | 9,1 | 11,0 | 26,3 | 49,6 | 24,6 |
| Abr-May-Jun | 12,4 | 13,6 | 29,9 | 39,8 | 27,0 | 9,8 | 12,6 | 24,7 | 47,1 | 27,2 |
| Jul-Ago-Set | 11,8 | 13,9 | 28,4 | 41,3 | 27,1 | 9,1 | 11,9 | 24,5 | 50,0 | 26,5 |
| Oct-Nov-Dic | 9,3 | 12,9 | 28,9 | 43,7 | 26,0 | 7,4 | 13,4 | 27,3 | 47,1 | 24,4 |
| 2013 P/ | | | | | | | | | | |
| Ene-Feb-Mar | 10,6 | 14,0 | 30,1 | 43,6 | 21,0 | 7,2 | 12,3 | 26,3 | 48,6 | 21,0 |
| Abr-May-Jun | 10,0 | 11,7 | 30,9 | 47,6 | 22,8 | 8,5 | 12,7 | 28,5 | 51,7 | 21,7 |
| Jul-Ago-Set | 10,5 | 13,7 | 28,2 | 46,0 | 25,0 | 8,7 | 13,9 | 28,5 | 50,0 | 23,0 |
| Oct-Nov-Dic | 10,6 | 14,3 | 29,2 | 43,6 | 24,5 | 8,4 | 12,9 | 26,7 | 50,0 | 24,0 |
| Variación Absoluta (Puntos porcentuales) | | | | | | | | | | |
| Oct-Nov-Dic 13/ | | | | | | | | | | |
| Oct-Nov-Dic 12 | 1,3 | 1,4 | 0,3 | -0,1 | -1,5 | 1,0 | -0,5 | -0,6 | 2,9 | -0,4 |

Nota: Perú Urbano, incluye Lima Metropolitana

1/ Incluye "Se autorecetó".

2/ Incluye "No tiene seguro, falta de tiempo, por maltrato del personal de salud".

P/ Preliminar

Fuente: Instituto Nacional de Estadística e Informática - Encuesta Nacional de Hogares.

Cuadro N° 2.19

Perú Rural: Razones por las cuales la población femenina y masculina con problemas de salud no acudieron a realizar consultas

Año: 2004 - 2012 y Trimestre: 2010 - 2013

(Porcentaje respecto del total de población de cada sexo, con algún problema de salud que no consultó a un establecimiento de salud)

| Año / Trimestre | Mujer | | | | | Hombre | | | | |
|-----------------|-----------------|---------------------------------------|---------------------|------------------|----------|-----------------|---------------------------------------|---------------------|------------------|----------|
| | Falta de dinero | Queda lejos/ falta confianza/ demoran | Remedios caseros 1/ | No fue necesario | Otros 2/ | Falta de dinero | Queda lejos/ falta confianza/ demoran | Remedios caseros 1/ | No fue necesario | Otros 2/ |

Indicadores Anuales

| | | | | | | | | | | |
|------|------|------|------|------|------|------|------|------|------|------|
| 2004 | 35,4 | 23,1 | 44,8 | 23,2 | 10,0 | 31,2 | 21,7 | 45,1 | 26,6 | 10,7 |
| 2005 | 33,7 | 18,3 | 45,7 | 24,3 | 11,4 | 30,1 | 17,9 | 44,3 | 27,8 | 13,0 |
| 2006 | 31,2 | 17,8 | 45,4 | 23,2 | 11,3 | 27,1 | 17,0 | 44,9 | 27,7 | 11,3 |
| 2007 | 31,8 | 16,1 | 40,2 | 24,2 | 14,1 | 29,2 | 15,9 | 39,7 | 27,0 | 14,9 |
| 2008 | 24,5 | 17,9 | 35,3 | 28,4 | 19,5 | 22,5 | 17,2 | 36,6 | 32,7 | 18,2 |
| 2009 | 18,7 | 21,0 | 34,1 | 29,7 | 23,0 | 17,7 | 17,6 | 32,9 | 35,5 | 22,4 |
| 2010 | 16,3 | 23,6 | 35,8 | 28,3 | 26,7 | 14,6 | 20,3 | 34,1 | 34,2 | 26,1 |
| 2011 | 15,6 | 23,1 | 34,2 | 30,9 | 27,9 | 13,2 | 19,9 | 35,5 | 35,3 | 27,0 |
| 2012 | 14,6 | 24,2 | 37,7 | 31,2 | 28,8 | 13,1 | 22,7 | 36,4 | 36,3 | 27,1 |

Indicadores Trimestrales

2010

| | | | | | | | | | | |
|-------------|------|------|------|------|------|------|------|------|------|------|
| Ene-Feb-Mar | 17,6 | 25,4 | 33,3 | 27,5 | 23,3 | 16,2 | 19,3 | 32,7 | 34,5 | 24,6 |
| Abr-May-Jun | 16,4 | 22,3 | 36,3 | 28,7 | 27,7 | 14,0 | 20,0 | 34,1 | 36,2 | 25,5 |
| Jul-Ago-Set | 14,0 | 21,3 | 37,3 | 30,7 | 28,1 | 12,4 | 22,2 | 35,0 | 35,8 | 24,9 |
| Oct-Nov-Dic | 14,6 | 24,9 | 33,6 | 28,9 | 27,0 | 13,7 | 20,0 | 33,4 | 31,8 | 27,6 |

2011

| | | | | | | | | | | |
|-------------|------|------|------|------|------|------|------|------|------|------|
| Ene-Feb-Mar | 15,9 | 24,1 | 33,5 | 32,7 | 23,9 | 12,6 | 19,2 | 34,6 | 36,5 | 23,7 |
| Abr-May-Jun | 14,5 | 23,2 | 32,9 | 31,3 | 28,4 | 12,9 | 20,7 | 34,8 | 34,9 | 27,2 |
| Jul-Ago-Set | 15,1 | 21,8 | 32,1 | 32,5 | 29,3 | 12,0 | 18,3 | 34,8 | 35,9 | 28,3 |
| Oct-Nov-Dic | 13,0 | 21,3 | 36,8 | 32,4 | 26,7 | 13,1 | 19,6 | 36,2 | 37,0 | 26,9 |

2012

| | | | | | | | | | | |
|-------------|------|------|------|------|------|------|------|------|------|------|
| Ene-Feb-Mar | 15,1 | 23,4 | 38,9 | 32,5 | 25,0 | 14,1 | 23,4 | 36,8 | 38,7 | 21,9 |
| Abr-May-Jun | 13,3 | 22,4 | 37,0 | 33,3 | 27,8 | 13,9 | 20,9 | 35,8 | 34,9 | 28,8 |
| Jul-Ago-Set | 13,1 | 22,3 | 37,5 | 33,7 | 32,1 | 9,8 | 20,9 | 37,9 | 37,2 | 30,2 |
| Oct-Nov-Dic | 12,6 | 26,4 | 34,6 | 31,9 | 27,9 | 11,1 | 24,5 | 32,1 | 37,9 | 26,4 |

2013 P/

| | | | | | | | | | | |
|-------------|------|------|------|------|------|------|------|------|------|------|
| Ene-Feb-Mar | 13,0 | 22,7 | 32,5 | 33,6 | 25,2 | 11,6 | 20,4 | 32,7 | 35,6 | 24,3 |
| Abr-May-Jun | 10,5 | 27,9 | 36,9 | 31,4 | 26,0 | 11,4 | 24,3 | 32,6 | 36,3 | 25,7 |
| Jul-Ago-Set | 12,6 | 21,3 | 35,9 | 33,2 | 28,8 | 10,8 | 20,7 | 33,6 | 38,8 | 28,6 |
| Oct-Nov-Dic | 12,8 | 23,8 | 35,5 | 34,2 | 29,9 | 10,4 | 22,6 | 35,1 | 36,2 | 29,6 |

Variación Absoluta (Puntos porcentuales)

| | | | | | | | | | | |
|-----------------|-----|------|-----|-----|-----|------|------|-----|------|-----|
| Oct-Nov-Dic 13/ | | | | | | | | | | |
| Oct-Nov-Dic 12 | 0,2 | -2,6 | 0,9 | 2,3 | 2,0 | -0,7 | -1,9 | 3,0 | -1,7 | 3,2 |

1/ Incluye "Se autorecetó".

2/ Incluye "No tiene seguro, falta de tiempo, por maltrato del personal de salud".

P/ Preliminar

Fuente: Instituto Nacional de Estadística e Informática - Encuesta Nacional de Hogares.

Cuadro N° 2.20
Perú: Población femenina y masculina con afiliación a algún seguro de salud por área de residencia
Año: 2004 - 2012 y Trimestre: 2010 - 2013
 (Porcentaje respecto del total de población de cada sexo y ámbito geográfico)

| Año / Trimestre | Nacional | | | Área Urbana 1/ | | | Área Rural | | |
|---|----------|-------|--------|----------------|-------|--------|------------|-------|--------|
| | Total | Mujer | Hombre | Total | Mujer | Hombre | Total | Mujer | Hombre |
| Indicadores Anuales | | | | | | | | | |
| 2004 | 37,3 | 38,2 | 36,4 | 40,5 | 41,3 | 39,7 | 29,9 | 30,7 | 29,1 |
| 2005 | 36,2 | 36,5 | 35,9 | 38,7 | 39,0 | 38,4 | 30,3 | 30,6 | 30,0 |
| 2006 | 38,3 | 38,3 | 38,4 | 40,1 | 39,8 | 40,5 | 33,9 | 34,4 | 33,3 |
| 2007 | 42,1 | 42,4 | 41,8 | 43,1 | 43,2 | 43,1 | 39,4 | 40,4 | 38,5 |
| 2008 | 53,7 | 55,1 | 52,3 | 50,9 | 51,8 | 50,1 | 61,0 | 64,2 | 58,0 |
| 2009 | 60,5 | 62,8 | 58,3 | 56,6 | 58,4 | 54,9 | 71,1 | 75,2 | 67,2 |
| 2010 | 63,5 | 65,6 | 61,3 | 59,0 | 60,7 | 57,3 | 75,9 | 79,7 | 72,1 |
| 2011 | 64,5 | 66,6 | 62,3 | 59,6 | 61,4 | 57,7 | 78,4 | 82,0 | 75,0 |
| 2012 | 61,9 | 63,8 | 59,9 | 58,5 | 60,2 | 56,8 | 71,8 | 74,9 | 68,7 |
| Indicadores Trimestrales | | | | | | | | | |
| 2010 | | | | | | | | | |
| Ene-Feb-Mar | 62,3 | 64,9 | 59,7 | 57,2 | 59,3 | 55,3 | 76,2 | 80,3 | 72,2 |
| Abr-May-Jun | 61,5 | 63,4 | 59,7 | 57,6 | 58,6 | 56,6 | 72,6 | 77,6 | 67,9 |
| Jul-Ago-Set | 65,2 | 67,4 | 63,1 | 61,0 | 63,0 | 59,0 | 77,2 | 80,2 | 74,3 |
| Oct-Nov-Dic | 64,3 | 66,9 | 61,8 | 59,1 | 61,2 | 56,8 | 79,2 | 83,5 | 75,3 |
| 2011 | | | | | | | | | |
| Ene-Feb-Mar | 63,8 | 66,0 | 61,8 | 58,0 | 59,7 | 56,4 | 80,3 | 84,2 | 76,6 |
| Abr-May-Jun | 63,4 | 66,1 | 60,8 | 58,7 | 61,1 | 56,4 | 76,6 | 80,8 | 72,7 |
| Jul-Ago-Set | 65,6 | 68,4 | 62,8 | 60,9 | 63,4 | 58,4 | 79,2 | 83,1 | 75,4 |
| Oct-Nov-Dic | 65,1 | 67,1 | 63,2 | 60,0 | 61,8 | 58,1 | 80,1 | 83,4 | 77,2 |
| 2012 | | | | | | | | | |
| Ene-Feb-Mar | 61,3 | 63,0 | 59,7 | 56,7 | 58,0 | 55,5 | 74,7 | 78,2 | 71,5 |
| Abr-May-Jun | 59,4 | 61,5 | 57,4 | 55,9 | 57,4 | 54,4 | 69,8 | 73,7 | 66,0 |
| Jul-Ago-Set | 62,2 | 64,7 | 59,7 | 59,0 | 61,6 | 56,5 | 71,6 | 74,2 | 69,0 |
| Oct-Nov-Dic | 63,5 | 65,3 | 61,6 | 60,4 | 61,9 | 58,8 | 72,7 | 76,0 | 69,6 |
| 2013 P/ | | | | | | | | | |
| Ene-Feb-Mar | 66,3 | 68,5 | 64,1 | 63,2 | 65,3 | 61,1 | 74,8 | 77,3 | 72,3 |
| Abr-May-Jun | 65,4 | 68,3 | 62,6 | 62,2 | 65,0 | 59,4 | 74,5 | 77,7 | 71,4 |
| Jul-Ago-Set | 65,8 | 67,8 | 63,9 | 62,3 | 64,2 | 60,4 | 75,9 | 78,4 | 73,7 |
| Oct-Nov-Dic | 67,5 | 69,9 | 65,1 | 64,3 | 66,7 | 62,0 | 75,8 | 78,8 | 73,0 |
| Variación Absoluta (Puntos porcentuales) | | | | | | | | | |
| Oct-Nov-Dic 13/ Oct-Nov-Dic 12 | 4,0 | 4,6 | 3,5 | 3,9 | 4,8 | 3,2 | 3,1 | 2,8 | 3,4 |

Nota: Los datos anuales corresponden al promedio del año.

1/ Incluye Lima Metropolitana.

P/ Preliminar

Fuente: Instituto Nacional de Estadística e Informática - Encuesta Nacional de Hogares.

Cuadro N° 2.21
Perú: Población femenina y masculina por tipos de seguro de salud
Año: 2004 - 2012 y Trimestre: 2010 - 2013
 (Porcentaje respecto del total de población de cada sexo)

| Año / Trimestre | Mujer | | | | Hombre | | | |
|---|-------|--------------------|----------------|----------------------|--------|--------------------|----------------|----------------------|
| | Total | Únicamente EsSalud | Únicamente SIS | Con otros seguros 1/ | Total | Únicamente EsSalud | Únicamente SIS | Con otros seguros 1/ |
| Indicadores Anuales | | | | | | | | |
| 2004 | 38,2 | 17,9 | 15,6 | 4,6 | 36,4 | 16,8 | 14,3 | 5,3 |
| 2005 | 36,5 | 17,7 | 14,4 | 4,5 | 35,9 | 17,0 | 13,9 | 5,0 |
| 2006 | 38,3 | 18,7 | 15,5 | 4,1 | 38,4 | 18,5 | 15,2 | 4,7 |
| 2007 | 42,4 | 19,8 | 17,5 | 5,1 | 41,8 | 19,4 | 16,4 | 5,9 |
| 2008 | 55,1 | 20,2 | 29,8 | 5,1 | 52,3 | 20,1 | 26,3 | 5,9 |
| 2009 | 62,8 | 20,8 | 36,7 | 5,3 | 58,3 | 21,6 | 30,7 | 5,9 |
| 2010 | 65,6 | 21,6 | 39,1 | 4,9 | 61,3 | 21,7 | 33,5 | 6,1 |
| 2011 | 66,6 | 22,9 | 38,6 | 5,1 | 62,3 | 22,5 | 33,6 | 6,2 |
| 2012 | 63,8 | 24,4 | 33,6 | 5,7 | 59,9 | 24,5 | 29,0 | 6,4 |
| Indicadores Trimestrales | | | | | | | | |
| 2010 | | | | | | | | |
| Ene-Feb-Mar | 64,9 | 20,1 | 39,5 | 5,2 | 59,7 | 20,7 | 32,9 | 6,1 |
| Abr-May-Jun | 63,4 | 20,9 | 38,0 | 4,5 | 59,7 | 20,6 | 32,8 | 6,3 |
| Jul-Ago-Set | 67,4 | 22,1 | 39,8 | 5,5 | 63,1 | 22,2 | 34,3 | 6,5 |
| Oct-Nov-Dic | 66,9 | 21,1 | 41,5 | 4,3 | 61,8 | 21,2 | 35,1 | 5,5 |
| 2011 | | | | | | | | |
| Ene-Feb-Mar | 66,0 | 21,5 | 39,4 | 5,1 | 61,8 | 21,4 | 34,0 | 6,3 |
| Abr-May-Jun | 66,1 | 22,6 | 38,5 | 5,0 | 60,8 | 22,1 | 33,0 | 5,7 |
| Jul-Ago-Set | 68,4 | 22,7 | 40,2 | 5,5 | 62,8 | 23,2 | 33,0 | 6,6 |
| Oct-Nov-Dic | 67,1 | 22,7 | 39,4 | 4,9 | 63,2 | 22,0 | 34,9 | 6,3 |
| 2012 | | | | | | | | |
| Ene-Feb-Mar | 63,0 | 22,8 | 34,3 | 5,8 | 59,7 | 23,5 | 30,0 | 6,2 |
| Abr-May-Jun | 61,5 | 23,2 | 33,7 | 4,7 | 57,4 | 23,6 | 27,6 | 6,2 |
| Jul-Ago-Set | 64,7 | 24,6 | 33,6 | 6,5 | 59,7 | 24,3 | 28,4 | 7,0 |
| Oct-Nov-Dic | 65,3 | 24,2 | 35,2 | 5,9 | 61,6 | 24,7 | 30,7 | 6,2 |
| 2013 P/ | | | | | | | | |
| Ene-Feb-Mar | 68,5 | 25,3 | 36,4 | 6,8 | 64,1 | 24,3 | 31,5 | 8,3 |
| Abr-May-Jun | 68,3 | 24,3 | 39,1 | 4,9 | 62,6 | 22,8 | 33,9 | 5,9 |
| Jul-Ago-Set | 67,8 | 22,9 | 39,6 | 5,3 | 63,9 | 23,4 | 34,6 | 5,9 |
| Oct-Nov-Dic | 69,9 | 22,7 | 42,0 | 5,2 | 65,1 | 23,7 | 35,5 | 5,8 |
| Variación Absoluta (Puntos porcentuales) | | | | | | | | |
| Oct-Nov-Dic 13/ Oct-Nov-Dic 12 | 4,6 | -1,5 | 6,8 | -0,7 | 3,5 | -1,0 | 4,8 | -0,4 |

Nota: Los datos anuales corresponden al promedio del año.

1/ Comprende Seguro Privado de Salud, Seguro de las Fuerzas Armadas y Policiales, Seguro Universitario, Seguro Escolar Privado y el SIS con EsSalud, etc.

P/ Preliminar

Fuente: Instituto Nacional de Estadística e Informática - Encuesta Nacional de Hogares.

Cuadro N° 2.22
Perú Urbano: Población femenina y masculina por tipos de seguro de salud
Año: 2004 - 2012 y Trimestre: 2010 - 2013
 (Porcentaje respecto del total de población de cada sexo)

| Año / Trimestre | Mujer | | | | Hombre | | | |
|---|-------|--------------------|----------------|----------------------|--------|--------------------|----------------|----------------------|
| | Total | Únicamente EsSalud | Únicamente SIS | Con otros seguros 1/ | Total | Únicamente EsSalud | Únicamente SIS | Con otros seguros 1/ |
| Indicadores Anuales | | | | | | | | |
| 2004 | 41,3 | 23,5 | 11,4 | 6,4 | 39,7 | 22,2 | 10,1 | 7,4 |
| 2005 | 39,0 | 23,1 | 9,7 | 6,1 | 38,4 | 22,2 | 9,3 | 6,9 |
| 2006 | 39,8 | 24,3 | 9,9 | 5,5 | 40,5 | 24,2 | 9,8 | 6,4 |
| 2007 | 43,2 | 25,7 | 10,6 | 6,9 | 43,1 | 25,4 | 9,7 | 8,0 |
| 2008 | 51,8 | 26,0 | 19,0 | 6,7 | 50,1 | 26,3 | 16,0 | 7,8 |
| 2009 | 58,4 | 26,7 | 24,7 | 7,0 | 54,9 | 27,9 | 19,1 | 7,9 |
| 2010 | 60,7 | 27,7 | 26,6 | 6,4 | 57,3 | 27,9 | 21,5 | 7,9 |
| 2011 | 61,4 | 29,0 | 25,8 | 6,7 | 57,7 | 28,7 | 20,9 | 8,1 |
| 2012 | 60,2 | 30,9 | 21,8 | 7,5 | 56,8 | 31,0 | 17,3 | 8,5 |
| Indicadores Trimestrales | | | | | | | | |
| 2010 | | | | | | | | |
| Ene-Feb-Mar | 59,3 | 26,3 | 26,1 | 6,9 | 55,3 | 26,8 | 20,6 | 7,9 |
| Abr-May-Jun | 58,6 | 26,4 | 26,3 | 5,9 | 56,6 | 26,3 | 22,0 | 8,3 |
| Jul-Ago-Set | 63,0 | 28,2 | 27,5 | 7,2 | 59,0 | 28,1 | 22,3 | 8,6 |
| Oct-Nov-Dic | 61,2 | 27,1 | 28,7 | 5,5 | 56,8 | 27,4 | 22,3 | 7,1 |
| 2011 | | | | | | | | |
| Ene-Feb-Mar | 59,7 | 27,7 | 25,3 | 6,7 | 56,4 | 27,6 | 20,4 | 8,4 |
| Abr-May-Jun | 61,1 | 28,6 | 25,9 | 6,6 | 56,4 | 28,0 | 21,1 | 7,4 |
| Jul-Ago-Set | 63,4 | 28,7 | 27,6 | 7,2 | 58,4 | 29,0 | 20,8 | 8,6 |
| Oct-Nov-Dic | 61,8 | 28,5 | 26,9 | 6,4 | 58,1 | 28,0 | 21,9 | 8,3 |
| 2012 | | | | | | | | |
| Ene-Feb-Mar | 58,0 | 28,9 | 21,5 | 7,6 | 55,5 | 30,0 | 17,2 | 8,2 |
| Abr-May-Jun | 57,4 | 29,4 | 22,0 | 6,0 | 54,4 | 29,6 | 16,8 | 8,0 |
| Jul-Ago-Set | 61,6 | 30,9 | 22,3 | 8,5 | 56,5 | 30,3 | 17,0 | 9,2 |
| Oct-Nov-Dic | 61,9 | 30,6 | 23,5 | 7,8 | 58,8 | 31,6 | 19,0 | 8,2 |
| 2013 P/ | | | | | | | | |
| Ene-Feb-Mar | 65,3 | 32,5 | 23,8 | 9,1 | 61,1 | 30,9 | 19,2 | 11,1 |
| Abr-May-Jun | 65,0 | 30,7 | 27,9 | 6,4 | 59,4 | 28,8 | 22,7 | 7,9 |
| Jul-Ago-Set | 64,2 | 28,9 | 28,4 | 6,9 | 60,4 | 29,6 | 23,1 | 7,7 |
| Oct-Nov-Dic | 66,7 | 28,9 | 30,9 | 6,9 | 62,0 | 30,4 | 23,8 | 7,8 |
| Variación Absoluta (Puntos porcentuales) | | | | | | | | |
| Oct-Nov-Dic 13/ Oct-Nov-Dic 12 | 4,8 | -1,7 | 7,4 | -0,9 | 3,2 | -1,2 | 4,8 | -0,4 |

Nota: Los datos anuales corresponden al promedio del año.

1/ Incluye Lima Metropolitana.

P/ Preliminar

Fuente: Instituto Nacional de Estadística e Informática - Encuesta Nacional de Hogares.

Cuadro N° 2.23
Perú Rural: Población femenina y masculina por tipos de seguro de salud
Año: 2004 - 2012 y Trimestre: 2010 - 2013
 (Porcentaje respecto del total de población de cada sexo)

| Año / Trimestre | Mujer | | | | Hombre | | | |
|-----------------|-------|--------------------|----------------|----------------------|--------|--------------------|----------------|----------------------|
| | Total | Únicamente EsSalud | Únicamente SIS | Con otros seguros 1/ | Total | Únicamente EsSalud | Únicamente SIS | Con otros seguros 1/ |

Indicadores Anuales

| | | | | | | | | |
|------|------|-----|------|-----|------|-----|------|-----|
| 2004 | 30,7 | 4,5 | 25,6 | 0,5 | 29,1 | 4,8 | 23,7 | 0,6 |
| 2005 | 30,6 | 4,4 | 25,8 | 0,4 | 30,0 | 4,9 | 24,4 | 0,7 |
| 2006 | 34,5 | 4,3 | 29,8 | 0,3 | 33,3 | 4,5 | 28,2 | 0,5 |
| 2007 | 40,4 | 4,1 | 35,9 | 0,4 | 38,5 | 4,5 | 33,2 | 0,8 |
| 2008 | 64,2 | 4,1 | 59,6 | 0,5 | 58,0 | 4,6 | 52,5 | 0,8 |
| 2009 | 75,2 | 4,3 | 70,5 | 0,4 | 67,2 | 5,0 | 61,4 | 0,8 |
| 2010 | 79,7 | 4,0 | 75,0 | 0,7 | 72,1 | 4,9 | 66,3 | 1,0 |
| 2011 | 82,0 | 4,6 | 76,8 | 0,5 | 75,0 | 5,5 | 68,7 | 0,8 |
| 2012 | 74,9 | 4,7 | 69,8 | 0,4 | 68,7 | 5,7 | 62,4 | 0,6 |

Indicadores Trimestrales

2010

| | | | | | | | | |
|-------------|------|-----|------|-----|------|-----|------|-----|
| Ene-Feb-Mar | 80,3 | 3,1 | 76,6 | 0,6 | 72,2 | 3,7 | 67,2 | 1,2 |
| Abr-May-Jun | 77,6 | 4,8 | 72,2 | 0,6 | 67,9 | 5,5 | 61,6 | 0,9 |
| Jul-Ago-Set | 80,2 | 4,5 | 75,2 | 0,5 | 74,3 | 5,8 | 67,8 | 0,7 |
| Oct-Nov-Dic | 83,5 | 3,7 | 78,9 | 0,9 | 75,3 | 4,1 | 70,2 | 1,0 |

2011

| | | | | | | | | |
|-------------|------|-----|------|-----|------|-----|------|-----|
| Ene-Feb-Mar | 84,2 | 3,7 | 80,2 | 0,4 | 76,6 | 4,2 | 71,7 | 0,7 |
| Abr-May-Jun | 80,8 | 5,1 | 75,2 | 0,5 | 72,7 | 6,0 | 65,8 | 0,9 |
| Jul-Ago-Set | 83,1 | 4,9 | 77,6 | 0,6 | 75,4 | 6,2 | 68,2 | 1,0 |
| Oct-Nov-Dic | 83,4 | 4,9 | 77,9 | 0,6 | 77,2 | 5,5 | 71,0 | 0,7 |

2012

| | | | | | | | | |
|-------------|------|-----|------|-----|------|-----|------|-----|
| Ene-Feb-Mar | 78,2 | 4,2 | 73,5 | 0,5 | 71,5 | 5,1 | 65,9 | 0,5 |
| Abr-May-Jun | 73,7 | 4,8 | 68,1 | 0,7 | 66,0 | 6,4 | 58,7 | 1,0 |
| Jul-Ago-Set | 74,2 | 5,4 | 68,4 | 0,4 | 69,0 | 6,8 | 61,8 | 0,5 |
| Oct-Nov-Dic | 76,0 | 4,2 | 71,5 | 0,2 | 69,9 | 4,7 | 64,5 | 0,4 |

2013 P/

| | | | | | | | | |
|-------------|------|-----|------|-----|------|-----|------|-----|
| Ene-Feb-Mar | 77,3 | 4,9 | 72,0 | 0,4 | 72,3 | 5,8 | 65,8 | 0,6 |
| Abr-May-Jun | 77,7 | 5,6 | 71,7 | 0,4 | 71,4 | 6,6 | 64,3 | 0,6 |
| Jul-Ago-Set | 78,4 | 5,2 | 72,8 | 0,4 | 73,7 | 6,2 | 66,5 | 0,9 |
| Oct-Nov-Dic | 78,8 | 5,6 | 72,6 | 0,5 | 73,0 | 6,7 | 65,6 | 0,7 |

Variación Absoluta (Puntos porcentuales)

| | | | | | | | | |
|-----------------------------------|-----|-----|-----|-----|-----|-----|-----|-----|
| Oct-Nov-Dic 13/ Oct-Nov-Dic 12 | 2,8 | 1,4 | 1,1 | 0,3 | 3,1 | 2,0 | 1,1 | 0,3 |
|-----------------------------------|-----|-----|-----|-----|-----|-----|-----|-----|

Nota: Los datos anuales corresponden al promedio del año.

1/ Comprende Seguro Privado de Salud, Seguro de las Fuerzas Armadas y Policiales, Seguro Universitario, Seguro Escolar Privado y el SIS con EsSalud, etc.

P/ Preliminar

Fuente: Instituto Nacional de Estadística e Informática - Encuesta Nacional de Hogares.

Cuadro N° 3.1
Perú: Hogares con al menos un miembro beneficiario de algún programa alimentario, por sexo del jefe de hogar
Año: 2004 - 2012 y Trimestre 2010 - 2013
 (Porcentaje respecto del total de hogares)

| Año / Trimestre | Nacional | | Área Urbana 1/ | | Área Rural | |
|---|---------------|---------------|----------------|---------------|---------------|---------------|
| | Jefa de hogar | Jefe de hogar | Jefa de hogar | Jefe de hogar | Jefa de hogar | Jefe de hogar |
| Indicadores Anuales | | | | | | |
| 2004 | 34,2 | 40,5 | 28,2 | 29,2 | 53,5 | 63,1 |
| 2005 | 30,7 | 37,9 | 24,5 | 26,3 | 50,3 | 61,3 |
| 2006 | 29,5 | 36,6 | 23,2 | 25,7 | 50,0 | 59,1 |
| 2007 | 27,6 | 35,9 | 21,6 | 25,5 | 48,2 | 60,5 |
| 2008 | 26,4 | 33,8 | 21,0 | 24,2 | 46,9 | 57,6 |
| 2009 | 25,8 | 32,5 | 21,0 | 23,0 | 44,4 | 56,3 |
| 2010 | 25,5 | 33,2 | 20,3 | 23,7 | 46,5 | 57,0 |
| 2011 | 22,4 | 31,7 | 17,5 | 22,7 | 41,8 | 53,5 |
| 2012 | 22,5 | 29,0 | 18,2 | 20,2 | 39,3 | 51,4 |
| Indicadores Trimestrales | | | | | | |
| 2010 | | | | | | |
| Ene-Feb-Mar | 24,2 | 30,0 | 17,9 | 19,5 | 50,1 | 57,3 |
| Abr-May-Jun | 24,5 | 32,7 | 20,2 | 26,2 | 40,8 | 49,2 |
| Jul-Ago-Set | 26,5 | 34,3 | 21,4 | 24,1 | 46,0 | 60,0 |
| Oct-Nov-Dic | 26,9 | 36,1 | 21,8 | 25,8 | 49,7 | 61,2 |
| 2011 | | | | | | |
| Ene-Feb-Mar | 21,8 | 31,1 | 16,9 | 21,9 | 42,1 | 53,3 |
| Abr-May-Jun | 21,9 | 28,3 | 17,6 | 20,2 | 38,2 | 47,9 |
| Jul-Ago-Set | 24,3 | 32,1 | 19,4 | 23,4 | 41,8 | 52,9 |
| Oct-Nov-Dic | 21,9 | 34,7 | 16,1 | 24,9 | 45,6 | 59,1 |
| 2012 | | | | | | |
| Ene-Feb-Mar | 23,2 | 30,3 | 17,6 | 20,5 | 44,8 | 55,4 |
| Abr-May-Jun | 22,3 | 26,2 | 18,5 | 19,0 | 36,0 | 45,3 |
| Jul-Ago-Set | 22,1 | 29,0 | 19,0 | 20,1 | 35,2 | 51,0 |
| Oct-Nov-Dic | 22,1 | 30,6 | 17,6 | 21,7 | 40,3 | 53,0 |
| 2013 P/ | | | | | | |
| Ene-Feb-Mar | 17,6 | 25,2 | 14,2 | 16,2 | 32,6 | 48,6 |
| Abr-May-Jun | 17,9 | 26,1 | 15,5 | 19,8 | 27,2 | 41,8 |
| Jul-Ago-Set | 20,1 | 30,4 | 17,4 | 22,2 | 31,9 | 50,4 |
| Oct-Nov-Dic | 21,2 | 32,3 | 18,0 | 23,8 | 33,6 | 51,6 |
| Variación Absoluta (Puntos porcentuales) | | | | | | |
| Oct-Nov-Dic 13 / Oct-Nov-Dic 12 | -0,9 | 1,7 | 0,4 | 2,1 | -6,7 | -1,4 |

Nota técnica: Las estimaciones de los indicadores provenientes de la Encuesta Nacional de Hogares -ENAH- han sido actualizadas teniendo en cuenta los factores de ponderación estimados en base a los resultados del Censo de Población del 2007, los cuales muestran las actuales estructuras de la población urbana y rural del país.

1/ Incluye Lima Metropolitana.

P/ Preliminar

Fuente: Instituto Nacional de Estadística e Informática - Encuesta Nacional de Hogares.

Cuadro N° 3.2
Perú: Población femenina y masculina beneficiaria de algún programa alimentario, por grupos de edad
Año: 2004 - 2012 y Trimestre 2010 - 2013

(Porcentaje respecto del total de población de cada sexo y grupo de edad)

| Año / Trimestre | Mujer | | | | | Hombre | | | | |
|---|---|------------------------|-------------------------|-------------------------|--------------------------|---|------------------------|-------------------------|-------------------------|--------------------------|
| | Porcentaje de beneficiarios de algún programa alimentario | De 0 a 17 años de edad | De 18 a 29 años de edad | De 30 a 59 años de edad | De 60 y más años de edad | Porcentaje de beneficiarios de algún programa alimentario | De 0 a 17 años de edad | De 18 a 29 años de edad | De 30 a 59 años de edad | De 60 y más años de edad |
| Indicadores Anuales | | | | | | | | | | |
| 2004 | 19,0 | 36,5 | 5,4 | 7,1 | 19,3 | 16,5 | 35,4 | 2,6 | 3,3 | 13,1 |
| 2005 | 17,5 | 34,6 | 5,1 | 6,4 | 15,8 | 16,0 | 35,4 | 2,3 | 2,5 | 11,6 |
| 2006 | 15,7 | 33,1 | 3,5 | 5,2 | 13,3 | 14,6 | 33,8 | 1,6 | 1,7 | 8,8 |
| 2007 | 16,4 | 35,7 | 3,4 | 4,6 | 13,2 | 14,9 | 34,5 | 1,7 | 1,8 | 9,9 |
| 2008 | 15,4 | 32,2 | 4,7 | 5,4 | 12,7 | 14,4 | 32,9 | 2,2 | 2,6 | 9,5 |
| 2009 | 14,6 | 31,4 | 4,5 | 4,6 | 11,7 | 13,4 | 31,5 | 1,8 | 2,1 | 8,4 |
| 2010 | 14,8 | 32,7 | 4,1 | 4,9 | 11,3 | 13,6 | 32,1 | 2,2 | 2,2 | 8,6 |
| 2011 | 13,1 | 30,2 | 3,6 | 3,9 | 9,5 | 12,2 | 30,1 | 1,7 | 1,5 | 7,0 |
| 2012 | 12,8 | 29,6 | 4,2 | 4,4 | 8,1 | 11,4 | 29,3 | 1,3 | 1,4 | 6,1 |
| Indicadores Trimestrales | | | | | | | | | | |
| 2010 | | | | | | | | | | |
| Ene-Feb-Mar | 15,0 | 31,1 | 4,4 | 5,3 | 10,8 | 13,3 | 29,9 | 2,3 | 2,6 | 8,8 |
| Abr-May-Jun | 14,6 | 30,2 | 3,8 | 5,1 | 10,9 | 13,2 | 30,4 | 2,6 | 2,1 | 7,7 |
| Jul-Ago-Set | 16,3 | 35,2 | 3,7 | 4,3 | 12,1 | 14,7 | 34,6 | 1,7 | 2,3 | 7,8 |
| Oct-Nov-Dic | 16,5 | 35,6 | 4,8 | 5,0 | 11,0 | 14,8 | 35,3 | 1,7 | 1,9 | 8,9 |
| 2011 | | | | | | | | | | |
| Ene-Feb-Mar | 13,5 | 29,2 | 3,4 | 3,9 | 10,0 | 12,7 | 30,3 | 1,9 | 1,4 | 7,4 |
| Abr-May-Jun | 12,0 | 26,5 | 2,3 | 3,5 | 8,7 | 10,5 | 25,4 | 1,9 | 1,0 | 6,2 |
| Jul-Ago-Set | 14,8 | 33,1 | 3,8 | 4,1 | 9,0 | 13,0 | 32,2 | 1,0 | 1,6 | 5,6 |
| Oct-Nov-Dic | 15,3 | 34,3 | 4,5 | 4,2 | 9,7 | 14,5 | 34,6 | 2,0 | 1,9 | 8,1 |
| 2012 | | | | | | | | | | |
| Ene-Feb-Mar | 14,4 | 30,5 | 5,1 | 4,9 | 9,9 | 12,6 | 30,7 | 1,2 | 1,4 | 8,5 |
| Abr-May-Jun | 12,7 | 27,4 | 4,3 | 4,3 | 7,7 | 10,7 | 26,6 | 0,9 | 1,5 | 5,4 |
| Jul-Ago-Set | 13,5 | 30,2 | 3,7 | 4,3 | 6,4 | 11,7 | 29,5 | 1,0 | 1,5 | 4,7 |
| Oct-Nov-Dic | 14,2 | 32,2 | 3,9 | 4,1 | 7,8 | 13,2 | 33,0 | 2,1 | 1,1 | 5,4 |
| 2013 P/ | | | | | | | | | | |
| Ene-Feb-Mar | 11,9 | 26,1 | 3,8 | 3,9 | 6,2 | 10,6 | 26,3 | 1,2 | 1,7 | 5,1 |
| Abr-May-Jun | 11,1 | 25,3 | 3,0 | 3,3 | 5,9 | 9,9 | 25,6 | 0,8 | 1,0 | 5,5 |
| Jul-Ago-Set | 12,9 | 32,2 | 1,9 | 2,5 | 5,2 | 10,9 | 28,9 | 0,5 | 0,7 | 4,1 |
| Oct-Nov-Dic | 14,0 | 34,4 | 1,5 | 3,0 | 6,7 | 13,1 | 33,6 | 1,2 | 1,3 | 4,2 |
| Variación Absoluta (Puntos porcentuales) | | | | | | | | | | |
| Oct-Nov-Dic 13 / Oct-Nov-Dic 12 | -0,2 | 2,2 | -2,4 | -1,1 | -1,1 | -0,1 | 0,6 | -0,9 | 0,2 | -1,2 |

P/ Preliminar

Fuente: Instituto Nacional de Estadística e Informática - Encuesta Nacional de Hogares.

Cuadro N° 3.3
Perú Urbano: Población femenina y masculina beneficiaria de algún programa alimentario, por grupos de edad
Año: 2004 - 2012 y Trimestre 2010 - 2013
 (Porcentaje respecto del total de población de cada sexo y grupo de edad)

| Año / Trimestre | Mujer | | | | | Hombre | | | | |
|---|---|------------------------|-------------------------|-------------------------|--------------------------|---|------------------------|-------------------------|-------------------------|--------------------------|
| | Porcentaje de beneficiarios de algún programa alimentario | De 0 a 17 años de edad | De 18 a 29 años de edad | De 30 a 59 años de edad | De 60 y más años de edad | Porcentaje de beneficiarios de algún programa alimentario | De 0 a 17 años de edad | De 18 a 29 años de edad | De 30 a 59 años de edad | De 60 y más años de edad |
| Indicadores Anuales | | | | | | | | | | |
| 2004 | 13,4 | 27,2 | 4,5 | 5,3 | 13,6 | 11,7 | 26,5 | 2,4 | 3,0 | 8,9 |
| 2005 | 11,9 | 24,0 | 4,3 | 5,0 | 11,9 | 10,9 | 24,9 | 2,0 | 2,3 | 9,1 |
| 2006 | 10,2 | 22,6 | 2,6 | 3,9 | 8,9 | 9,9 | 23,8 | 1,5 | 1,5 | 7,2 |
| 2007 | 11,4 | 26,2 | 2,7 | 3,6 | 9,8 | 10,2 | 24,6 | 1,8 | 1,5 | 8,1 |
| 2008 | 11,0 | 23,6 | 4,1 | 4,5 | 9,1 | 10,2 | 24,2 | 2,2 | 2,4 | 7,1 |
| 2009 | 10,4 | 23,1 | 3,8 | 3,7 | 8,3 | 9,7 | 23,9 | 1,6 | 1,9 | 6,1 |
| 2010 | 10,1 | 23,3 | 3,0 | 3,8 | 7,8 | 9,5 | 23,2 | 2,2 | 1,9 | 6,7 |
| 2011 | 8,7 | 21,3 | 2,9 | 2,9 | 6,0 | 8,2 | 20,8 | 1,7 | 1,3 | 5,4 |
| 2012 | 8,6 | 20,7 | 3,1 | 3,1 | 6,1 | 7,6 | 20,2 | 1,2 | 1,2 | 4,9 |
| Indicadores Trimestrales | | | | | | | | | | |
| 2010 | | | | | | | | | | |
| Ene-Feb-Mar | 9,2 | 20,4 | 3,0 | 3,7 | 5,7 | 8,8 | 20,3 | 2,3 | 2,2 | 5,5 |
| Abr-May-Jun | 11,4 | 25,0 | 2,9 | 4,2 | 8,6 | 10,5 | 25,1 | 2,9 | 1,9 | 7,0 |
| Jul-Ago-Set | 10,8 | 24,4 | 2,5 | 3,4 | 9,1 | 9,7 | 23,7 | 1,4 | 1,9 | 6,3 |
| Oct-Nov-Dic | 11,0 | 24,6 | 4,0 | 4,0 | 7,4 | 10,2 | 25,6 | 1,6 | 1,6 | 6,7 |
| 2011 | | | | | | | | | | |
| Ene-Feb-Mar | 8,9 | 20,4 | 2,8 | 2,7 | 6,0 | 8,8 | 21,8 | 2,1 | 1,3 | 5,1 |
| Abr-May-Jun | 8,5 | 19,3 | 1,7 | 2,9 | 6,6 | 7,2 | 17,5 | 2,1 | 1,0 | 5,4 |
| Jul-Ago-Set | 10,1 | 23,6 | 3,3 | 3,2 | 5,9 | 8,9 | 22,7 | 0,9 | 1,6 | 4,6 |
| Oct-Nov-Dic | 9,8 | 23,5 | 3,4 | 2,8 | 5,3 | 9,2 | 22,8 | 1,8 | 1,5 | 5,8 |
| 2012 | | | | | | | | | | |
| Ene-Feb-Mar | 9,4 | 20,8 | 4,1 | 3,2 | 6,1 | 8,0 | 20,6 | 0,9 | 1,1 | 6,2 |
| Abr-May-Jun | 9,2 | 20,2 | 3,7 | 3,4 | 6,8 | 7,5 | 19,0 | 0,9 | 1,5 | 4,9 |
| Jul-Ago-Set | 8,9 | 21,3 | 2,3 | 2,8 | 4,6 | 8,1 | 21,0 | 1,1 | 1,3 | 3,8 |
| Oct-Nov-Dic | 9,6 | 22,3 | 2,8 | 3,1 | 5,9 | 8,7 | 22,6 | 2,0 | 0,8 | 4,3 |
| 2013 P/ | | | | | | | | | | |
| Ene-Feb-Mar | 7,5 | 17,6 | 2,4 | 2,7 | 3,4 | 7,0 | 17,9 | 1,1 | 1,7 | 3,7 |
| Abr-May-Jun | 7,7 | 18,5 | 2,0 | 2,3 | 5,2 | 7,4 | 19,8 | 0,8 | 1,0 | 5,3 |
| Jul-Ago-Set | 9,0 | 23,7 | 1,4 | 2,0 | 4,3 | 7,1 | 19,6 | 0,4 | 0,7 | 3,6 |
| Oct-Nov-Dic | 9,5 | 25,0 | 1,0 | 2,1 | 5,0 | 8,8 | 23,8 | 0,9 | 1,2 | 3,0 |
| Variación Absoluta (Puntos porcentuales) | | | | | | | | | | |
| Oct-Nov-Dic 13 / Oct-Nov-Dic 12 | -0,1 | 2,7 | -1,8 | -1,0 | -0,9 | 0,1 | 1,2 | -1,1 | 0,4 | -1,3 |

Nota: Incluye Lima Metropolitana.

P/ Preliminar

Fuente: Instituto Nacional de Estadística e Informática - Encuesta Nacional de Hogares.

Cuadro N° 3.4
Perú Rural: Población femenina y masculina beneficiaria de algún programa alimentario, por grupos de edad
Año: 2004 - 2012 y Trimestre 2010 - 2013
 (Porcentaje respecto del total de población de cada sexo y grupo de edad)

| Año / Trimestre | Mujer | | | | | Hombre | | | | |
|---|---|------------------------|-------------------------|-------------------------|--------------------------|---|------------------------|-------------------------|-------------------------|--------------------------|
| | Porcentaje de beneficiarios de algún programa alimentario | De 0 a 17 años de edad | De 18 a 29 años de edad | De 30 a 59 años de edad | De 60 y más años de edad | Porcentaje de beneficiarios de algún programa alimentario | De 0 a 17 años de edad | De 18 a 29 años de edad | De 30 a 59 años de edad | De 60 y más años de edad |
| Indicadores Anuales | | | | | | | | | | |
| 2004 | 32,4 | 53,3 | 8,0 | 12,8 | 31,4 | 27,3 | 51,2 | 3,3 | 4,2 | 21,7 |
| 2005 | 31,5 | 53,9 | 7,9 | 10,9 | 25,1 | 28,0 | 54,7 | 3,1 | 3,1 | 17,1 |
| 2006 | 29,8 | 52,5 | 6,5 | 9,3 | 24,3 | 25,9 | 52,7 | 1,7 | 2,3 | 12,6 |
| 2007 | 29,6 | 54,0 | 5,8 | 7,9 | 21,8 | 26,6 | 53,5 | 1,6 | 2,7 | 14,2 |
| 2008 | 27,6 | 49,5 | 7,0 | 8,4 | 21,8 | 25,0 | 49,9 | 2,1 | 3,2 | 15,6 |
| 2009 | 26,5 | 49,0 | 6,9 | 7,7 | 20,1 | 23,1 | 47,1 | 2,3 | 2,8 | 13,8 |
| 2010 | 28,5 | 52,3 | 8,3 | 8,7 | 20,4 | 24,6 | 50,7 | 2,1 | 3,3 | 13,5 |
| 2011 | 26,0 | 49,7 | 6,5 | 7,5 | 18,9 | 23,3 | 49,7 | 1,6 | 2,0 | 11,4 |
| 2012 | 25,5 | 49,8 | 8,6 | 8,8 | 13,8 | 22,1 | 49,2 | 1,7 | 2,2 | 9,6 |
| Indicadores Trimestrales | | | | | | | | | | |
| 2010 | | | | | | | | | | |
| Ene-Feb-Mar | 31,0 | 51,9 | 9,4 | 11,3 | 23,6 | 25,7 | 50,6 | 2,5 | 3,8 | 16,3 |
| Abr-May-Jun | 23,9 | 41,9 | 7,2 | 8,3 | 17,0 | 20,4 | 41,1 | 1,4 | 2,6 | 9,4 |
| Jul-Ago-Set | 32,0 | 58,2 | 8,1 | 7,9 | 19,9 | 28,6 | 57,7 | 2,9 | 3,6 | 11,9 |
| Oct-Nov-Dic | 32,5 | 58,6 | 8,4 | 8,6 | 21,4 | 27,3 | 56,2 | 2,0 | 3,1 | 14,9 |
| 2011 | | | | | | | | | | |
| Ene-Feb-Mar | 27,1 | 47,8 | 5,8 | 8,1 | 21,0 | 23,6 | 48,2 | 1,1 | 1,9 | 13,1 |
| Abr-May-Jun | 22,3 | 42,4 | 4,5 | 5,3 | 14,3 | 19,9 | 41,6 | 1,0 | 1,2 | 8,4 |
| Jul-Ago-Set | 28,7 | 53,4 | 5,8 | 7,2 | 17,0 | 24,7 | 53,5 | 1,5 | 1,3 | 8,1 |
| Oct-Nov-Dic | 32,2 | 58,8 | 9,5 | 9,4 | 22,6 | 29,4 | 59,0 | 2,9 | 3,2 | 14,5 |
| 2012 | | | | | | | | | | |
| Ene-Feb-Mar | 29,8 | 51,9 | 9,4 | 10,9 | 20,4 | 25,6 | 52,1 | 2,2 | 2,5 | 14,8 |
| Abr-May-Jun | 23,1 | 43,4 | 6,6 | 7,5 | 10,3 | 20,1 | 43,2 | 1,3 | 1,6 | 6,9 |
| Jul-Ago-Set | 27,8 | 50,6 | 9,2 | 10,1 | 11,6 | 22,3 | 49,2 | 0,9 | 2,4 | 7,0 |
| Oct-Nov-Dic | 28,9 | 55,5 | 8,9 | 7,7 | 12,9 | 26,3 | 56,1 | 2,4 | 2,4 | 8,4 |
| 2013 P/ | | | | | | | | | | |
| Ene-Feb-Mar | 25,2 | 43,9 | 9,5 | 8,5 | 14,7 | 21,3 | 44,8 | 1,6 | 1,7 | 9,4 |
| Abr-May-Jun | 21,9 | 41,0 | 7,7 | 6,8 | 7,9 | 17,5 | 38,1 | 0,8 | 0,8 | 5,9 |
| Jul-Ago-Set | 25,4 | 52,8 | 4,2 | 4,6 | 8,0 | 22,2 | 51,1 | 0,9 | 0,7 | 5,4 |
| Oct-Nov-Dic | 26,9 | 54,8 | 3,8 | 5,9 | 11,2 | 24,6 | 54,1 | 2,2 | 1,7 | 7,2 |
| Variación Absoluta (Puntos porcentuales) | | | | | | | | | | |
| Oct-Nov-Dic 13 / Oct-Nov-Dic 12 | -2,0 | -0,7 | -5,1 | -1,8 | -1,7 | -1,7 | -2,0 | -0,2 | -0,7 | -1,2 |

P/ Preliminar

Fuente: Instituto Nacional de Estadística e Informática - Encuesta Nacional de Hogares.

Cuadro N° 3.5
Perú: Población femenina y masculina beneficiaria de algún programa alimentario, por tipo de programa
Año: 2004 - 2012 y Trimestre 2010 - 2013
 (Porcentaje)

| Año / Trimestre | Mujer | | | Hombre | | |
|---|-----------------------|---|--------------------|-----------------------|---|--------------------|
| | Sólo Vaso de Leche 1/ | Vaso de Leche y Otros programas alimentarios 2/ | Otros programas 3/ | Sólo Vaso de Leche 1/ | Vaso de Leche y Otros programas alimentarios 2/ | Otros programas 3/ |
| Indicadores Anuales | | | | | | |
| 2004 | 55,3 | 10,6 | 34,1 | 51,9 | 10,8 | 37,3 |
| 2005 | 51,8 | 11,0 | 37,2 | 46,8 | 11,8 | 41,4 |
| 2006 | 48,8 | 10,9 | 40,3 | 47,6 | 12,6 | 39,8 |
| 2007 | 45,4 | 11,5 | 43,0 | 43,2 | 12,9 | 43,9 |
| 2008 | 43,9 | 13,0 | 43,1 | 42,5 | 12,9 | 44,5 |
| 2009 | 41,3 | 13,4 | 45,2 | 39,3 | 14,1 | 46,7 |
| 2010 | 37,1 | 14,5 | 48,3 | 34,7 | 15,1 | 50,1 |
| 2011 | 36,8 | 13,6 | 49,6 | 33,1 | 14,4 | 52,5 |
| 2012 | 31,9 | 14,4 | 53,7 | 31,1 | 15,6 | 53,4 |
| Indicadores Trimestrales | | | | | | |
| 2010 | | | | | | |
| Ene-Feb-Mar | 41,3 | 13,5 | 45,3 | 40,8 | 14,6 | 44,6 |
| Abr-May-Jun | 38,8 | 13,9 | 47,3 | 34,4 | 16,5 | 49,1 |
| Jul-Ago-Set | 32,1 | 16,0 | 51,9 | 27,0 | 15,8 | 57,3 |
| Oct-Nov-Dic | 32,4 | 16,4 | 51,1 | 31,8 | 16,1 | 52,1 |
| 2011 | | | | | | |
| Ene-Feb-Mar | 42,4 | 12,3 | 45,3 | 39,9 | 14,1 | 46,0 |
| Abr-May-Jun | 36,5 | 13,9 | 49,6 | 31,1 | 14,2 | 54,7 |
| Jul-Ago-Set | 32,1 | 16,8 | 51,1 | 30,8 | 17,4 | 51,8 |
| Oct-Nov-Dic | 31,3 | 13,8 | 54,9 | 26,4 | 13,8 | 59,8 |
| 2012 | | | | | | |
| Ene-Feb-Mar | 32,5 | 14,2 | 53,3 | 33,3 | 15,7 | 51,1 |
| Abr-May-Jun | 34,1 | 13,6 | 52,3 | 32,3 | 15,6 | 52,1 |
| Jul-Ago-Set | 27,5 | 16,4 | 56,1 | 27,9 | 16,2 | 55,9 |
| Oct-Nov-Dic | 28,2 | 15,9 | 55,9 | 26,7 | 16,7 | 56,6 |
| 2013 P/ | | | | | | |
| Ene-Feb-Mar | 34,7 | 13,5 | 51,8 | 38,3 | 13,1 | 48,6 |
| Abr-May-Jun | 37,4 | 11,3 | 51,3 | 34,6 | 10,3 | 55,1 |
| Jul-Ago-Set | 30,1 | 9,7 | 60,2 | 29,1 | 12,3 | 58,6 |
| Oct-Nov-Dic | 30,3 | 11,4 | 58,3 | 28,5 | 11,5 | 60,0 |
| Variación Absoluta (Puntos porcentuales) | | | | | | |
| Oct-Nov-Dic 13 / Oct-Nov-Dic 12 | 2,1 | -4,5 | 2,4 | 1,8 | -5,2 | 3,4 |

1/ Se refiere a la población que recibió Vaso de Leche como único programa alimentario.

2/ Incluye a la población que recibió el Programa Vaso de Leche y Otro programa alimentario como: Comedor Popular, Desayuno Escolar, Club de Madres, Almuerzo Escolar, Comedor Infantil y otros.

3/ Otros programas comprende: Wawawasi, Comedor Parroquial, Comedor Universitario, Comedor de Gobiernos Regionales, Comedor de ONG, Canasta Alimentaria.

P/ Preliminar

Fuente: Instituto Nacional de Estadística e Informática - Encuesta Nacional de Hogares.

Cuadro N° 3.6

Perú Urbano: Población femenina y masculina beneficiaria de algún programa alimentario, por tipo de programa

Año: 2004 - 2012 y Trimestre 2010 - 2013

(Porcentaje)

| Año / Trimestre | Mujer | | | Hombre | | |
|---|-----------------------|---|--------------------|-----------------------|---|--------------------|
| | Sólo Vaso de Leche 1/ | Vaso de leche y Otros programas alimentarios 2/ | Otros programas 3/ | Sólo Vaso de Leche 1/ | Vaso de leche y Otros programas alimentarios 2/ | Otros programas 3/ |
| Indicadores Anuales | | | | | | |
| 2004 | 63,7 | 9,3 | 26,9 | 61,8 | 8,9 | 29,3 |
| 2005 | 62,9 | 9,3 | 27,7 | 58,8 | 10,1 | 31,0 |
| 2006 | 58,5 | 9,4 | 32,1 | 60,2 | 9,8 | 30,0 |
| 2007 | 54,3 | 9,0 | 36,7 | 53,2 | 10,2 | 36,6 |
| 2008 | 52,5 | 9,6 | 37,9 | 50,9 | 9,7 | 39,4 |
| 2009 | 50,3 | 10,5 | 39,2 | 48,4 | 11,4 | 40,3 |
| 2010 | 47,9 | 10,9 | 41,2 | 46,8 | 10,6 | 42,6 |
| 2011 | 48,4 | 11,0 | 40,6 | 45,5 | 10,7 | 43,8 |
| 2012 | 42,5 | 11,8 | 45,7 | 43,4 | 12,2 | 44,4 |
| Indicadores Trimestrales | | | | | | |
| 2010 | | | | | | |
| Ene-Feb-Mar | 52,6 | 9,0 | 38,4 | 55,5 | 10,1 | 34,4 |
| Abr-May-Jun | 45,9 | 10,6 | 43,5 | 43,5 | 11,9 | 44,5 |
| Jul-Ago-Set | 43,7 | 12,4 | 43,9 | 37,5 | 11,2 | 51,3 |
| Oct-Nov-Dic | 47,4 | 12,6 | 40,1 | 46,4 | 11,6 | 42,0 |
| 2011 | | | | | | |
| Ene-Feb-Mar | 58,6 | 6,6 | 34,8 | 54,1 | 10,5 | 35,4 |
| Abr-May-Jun | 45,0 | 11,8 | 43,2 | 41,3 | 10,7 | 47,9 |
| Jul-Ago-Set | 44,3 | 17,5 | 38,2 | 44,6 | 14,6 | 40,8 |
| Oct-Nov-Dic | 42,7 | 9,9 | 47,5 | 37,7 | 8,8 | 53,4 |
| 2012 | | | | | | |
| Ene-Feb-Mar | 46,5 | 10,7 | 42,8 | 49,2 | 10,5 | 40,4 |
| Abr-May-Jun | 41,2 | 11,9 | 46,9 | 43,6 | 15,0 | 41,4 |
| Jul-Ago-Set | 37,5 | 15,0 | 47,5 | 40,7 | 12,5 | 46,8 |
| Oct-Nov-Dic | 39,3 | 12,2 | 48,4 | 36,9 | 13,0 | 50,1 |
| 2013 P/ | | | | | | |
| Ene-Feb-Mar | 46,2 | 12,1 | 41,7 | 52,4 | 9,9 | 37,7 |
| Abr-May-Jun | 46,6 | 8,1 | 45,2 | 43,0 | 8,6 | 48,4 |
| Jul-Ago-Set | 35,1 | 8,6 | 56,3 | 36,7 | 11,1 | 52,1 |
| Oct-Nov-Dic | 38,3 | 9,9 | 51,8 | 34,9 | 10,6 | 54,5 |
| Variación Absoluta (Puntos porcentuales) | | | | | | |
| Oct-Nov-Dic 13 / Oct-Nov-Dic 12 | -1,0 | -2,3 | 3,4 | -2,0 | -2,4 | 4,4 |

Nota: Incluye Lima Metropolitana.

1/ Se refiere a la población que recibió Vaso de Leche como único programa alimentario.

2/ Incluye a la población que recibió el Programa Vaso de Leche y Otro programa alimentario como: Comedor Popular, Desayuno Escolar, Club de Madres, Almuerzo Escolar, Comedor Infantil y otros.

3/ Otros programas comprende: Wawawasi, Comedor Parroquial, Comedor Universitario, Comedor de Gobiernos Regionales, Comedor de ONG, Canasta Alimentaria.

P/ Preliminar

Fuente: Instituto Nacional de Estadística e Informática - Encuesta Nacional de Hogares.

Cuadro N° 3.7
Perú Rural: Población femenina y masculina beneficiaria de algún programa alimentario, por tipo de programa
Año: 2004 - 2012 y Trimestre 2010 - 2013
 (Porcentaje)

| Año / Trimestre | Mujer | | | Hombre | | |
|---|-----------------------|---|--------------------|-----------------------|---|--------------------|
| | Solo Vaso de Leche 1/ | Vaso de Leche y Otros programas alimentarios 2/ | Otros programas 3/ | Solo Vaso de Leche 1/ | Vaso de Leche y Otros programas alimentarios 2/ | Otros programas 3/ |
| Indicadores Anuales | | | | | | |
| 2004 | 46,9 | 11,9 | 41,2 | 42,3 | 12,7 | 45,1 |
| 2005 | 41,4 | 12,5 | 46,1 | 35,9 | 13,3 | 50,8 |
| 2006 | 40,3 | 12,2 | 47,5 | 36,0 | 15,2 | 48,8 |
| 2007 | 36,4 | 14,1 | 49,5 | 33,6 | 15,6 | 50,9 |
| 2008 | 34,5 | 16,7 | 48,8 | 33,9 | 16,2 | 49,9 |
| 2009 | 31,5 | 16,7 | 51,8 | 29,3 | 17,0 | 53,7 |
| 2010 | 26,2 | 18,2 | 55,6 | 22,0 | 19,9 | 58,1 |
| 2011 | 25,2 | 16,1 | 58,7 | 21,0 | 18,0 | 60,9 |
| 2012 | 21,0 | 17,1 | 61,9 | 19,0 | 18,8 | 62,2 |
| Indicadores Trimestrales | | | | | | |
| 2010 | | | | | | |
| Ene-Feb-Mar | 32,0 | 17,1 | 50,9 | 26,8 | 18,9 | 54,2 |
| Abr-May-Jun | 29,0 | 18,5 | 52,5 | 21,8 | 22,7 | 55,5 |
| Jul-Ago-Set | 21,0 | 19,5 | 59,5 | 17,0 | 20,1 | 62,9 |
| Oct-Nov-Dic | 17,5 | 20,3 | 62,2 | 16,8 | 20,7 | 62,5 |
| 2011 | | | | | | |
| Ene-Feb-Mar | 27,0 | 17,6 | 55,4 | 25,2 | 17,8 | 57,0 |
| Abr-May-Jun | 27,1 | 16,3 | 56,6 | 20,9 | 17,7 | 61,5 |
| Jul-Ago-Set | 19,5 | 16,1 | 64,4 | 16,4 | 20,3 | 63,3 |
| Oct-Nov-Dic | 20,7 | 17,5 | 61,8 | 16,5 | 18,1 | 65,3 |
| 2012 | | | | | | |
| Ene-Feb-Mar | 19,1 | 17,5 | 63,4 | 19,2 | 20,3 | 60,5 |
| Abr-May-Jun | 25,7 | 15,5 | 58,8 | 20,1 | 16,3 | 63,6 |
| Jul-Ago-Set | 17,7 | 17,8 | 64,6 | 14,4 | 20,2 | 65,4 |
| Oct-Nov-Dic | 16,6 | 19,7 | 63,7 | 17,0 | 20,2 | 62,8 |
| 2013 P/ | | | | | | |
| Ene-Feb-Mar | 24,5 | 14,7 | 60,8 | 24,5 | 16,2 | 59,3 |
| Abr-May-Jun | 27,3 | 14,8 | 57,9 | 24,2 | 12,4 | 63,4 |
| Jul-Ago-Set | 24,4 | 11,1 | 64,5 | 21,8 | 13,4 | 64,8 |
| Oct-Nov-Dic | 22,2 | 12,9 | 64,9 | 22,3 | 12,3 | 65,3 |
| Variación Absoluta (Puntos porcentuales) | | | | | | |
| Oct-Nov-Dic 13 / Oct-Nov-Dic 12 | 5,6 | -6,8 | 1,2 | 5,3 | -7,9 | 2,5 |

1/ Se refiere a la población que recibió Vaso de Leche como único programa alimentario.

2/ Incluye a la población que recibió el Programa Vaso de Leche y Otro programa alimentario como: Comedor Popular, Desayuno Escolar, Club de Madres, Almuerzo Escolar, Comedor Infantil y otros.

3/ Otros programas comprende: Wawawasi, Comedor Parroquial, Comedor Universitario, Comedor de Gobiernos Regionales, Comedor de ONG, Canasta Alimentaria.

P/ Preliminar

Fuente: Instituto Nacional de Estadística e Informática - Encuesta Nacional de Hogares.

Cuadro N° 4.1
Perú: Hogares con algún miembro que presenta déficit calórico por sexo del jefe de hogar
Año: 2004 - 2012 y Trimestre: 2010 - 2013
 (Porcentaje respecto del total de hogares de cada jefatura de hogar y ámbito geográfico)

| Año / Trimestre | Nacional | | Lima Metropolitana | | Área Urbana 1/ | | Área Rural | |
|-----------------|---------------|--------|--------------------|--------|----------------|--------|---------------|--------|
| | Jefe de hogar | | Jefe de hogar | | Jefe de hogar | | Jefe de hogar | |
| | Mujer | Hombre | Mujer | Hombre | Mujer | Hombre | Mujer | Hombre |

Indicadores Anuales

| | | | | | | | | |
|------|------|------|------|------|------|------|------|------|
| 2004 | 21,1 | 28,0 | 18,0 | 22,2 | 21,9 | 21,9 | 24,2 | 34,9 |
| 2005 | 18,2 | 25,0 | 13,4 | 16,8 | 17,8 | 17,8 | 26,2 | 34,6 |
| 2006 | 19,3 | 23,5 | 14,4 | 13,3 | 20,3 | 20,3 | 25,0 | 33,7 |
| 2007 | 18,8 | 22,9 | 13,3 | 13,5 | 19,2 | 19,2 | 26,0 | 33,9 |
| 2008 | 20,8 | 26,9 | 15,0 | 18,0 | 21,6 | 21,6 | 29,1 | 37,8 |
| 2009 | 21,3 | 26,0 | 15,8 | 15,1 | 21,0 | 21,0 | 31,2 | 36,7 |
| 2010 | 20,1 | 24,5 | 16,6 | 15,8 | 19,4 | 19,4 | 28,2 | 34,8 |
| 2011 | 19,7 | 24,7 | 15,8 | 18,6 | 19,4 | 19,4 | 27,4 | 33,1 |
| 2012 | 19,6 | 24,7 | 17,3 | 19,8 | 20,5 | 20,5 | 21,4 | 28,4 |

Indicadores Trimestrales

2010

| | | | | | | | | |
|-------------|------|------|------|------|------|------|------|------|
| Ene-Feb-Mar | 21,8 | 26,9 | 15,1 | 17,0 | 22,1 | 25,6 | 32,6 | 40,3 |
| Abr-May-Jun | 19,3 | 24,8 | 15,4 | 17,1 | 17,7 | 23,0 | 29,1 | 35,6 |
| Jul-Ago-Set | 19,1 | 23,3 | 17,6 | 14,0 | 18,3 | 24,7 | 24,1 | 31,7 |
| Oct-Nov-Dic | 19,6 | 24,4 | 15,4 | 16,0 | 20,1 | 24,3 | 26,8 | 33,8 |

2011

| | | | | | | | | |
|-------------|------|------|------|------|------|------|------|------|
| Ene-Feb-Mar | 20,6 | 24,6 | 15,9 | 15,9 | 21,1 | 23,9 | 29,0 | 34,7 |
| Abr-May-Jun | 20,4 | 24,2 | 18,1 | 19,5 | 19,8 | 22,9 | 25,8 | 31,3 |
| Jul-Ago-Set | 18,7 | 25,6 | 15,8 | 21,0 | 18,8 | 23,9 | 24,4 | 33,1 |
| Oct-Nov-Dic | 18,5 | 25,3 | 12,7 | 17,4 | 17,4 | 23,9 | 33,0 | 36,2 |

2012 P/

| | | | | | | | | |
|-------------|------|------|------|------|------|------|------|------|
| Ene-Feb-Mar | 24,1 | 31,9 | 20,5 | 21,0 | 24,4 | 31,2 | 29,8 | 44,6 |
| Abr-May-Jun | 24,9 | 30,8 | 16,0 | 21,1 | 29,0 | 33,8 | 29,5 | 36,5 |
| Jul-Ago-Set | 24,3 | 32,4 | 21,7 | 26,8 | 24,9 | 31,5 | 27,4 | 40,1 |
| Oct-Nov-Dic | 22,4 | 30,1 | 18,5 | 21,4 | 23,3 | 31,1 | 28,2 | 37,6 |

2013 P/

| | | | | | | | | |
|-------------|------|------|------|------|------|------|------|------|
| Ene-Feb-Mar | 24,4 | 31,8 | 18,5 | 24,2 | 27,3 | 30,6 | 28,3 | 42,4 |
| Abr-May-Jun | 25,2 | 30,9 | 22,1 | 27,0 | 26,5 | 32,6 | 27,9 | 32,1 |
| Jul-Ago-Set | 23,7 | 31,7 | 24,1 | 24,6 | 23,5 | 33,3 | 23,4 | 36,8 |
| Oct-Nov-Dic | 23,0 | 31,2 | 21,4 | 23,9 | 24,3 | 31,1 | 22,6 | 38,1 |

Variación Absoluta (Puntos porcentuales)

| | | | | | | | | | | |
|------------------------------------|-----|-----|-----|-----|-----|----|-----|------|-----|---|
| Oct-Nov-Dic 13 / Oct-Nov-Dic 12 | 0,6 | 1,1 | 2,9 | 2,5 | 1,0 | ## | 0,0 | -5,6 | 0,5 | # |
|------------------------------------|-----|-----|-----|-----|-----|----|-----|------|-----|---|

Nota técnica: Las estimaciones anuales y trimestrales de los indicadores provenientes de la Encuesta Nacional de Hogares-ENAHQ han sido actualizadas teniendo en cuenta los factores de ponderación estimados en base a los resultados del Censo de Población de 2007, los cuales muestran las estructuras de la población urbana y rural del país.

1/ No incluye Lima Metropolitana

P/ Preliminar

Fuente: Instituto Nacional de Estadística e Informática - Encuesta Nacional de Hogares.

Cuadro Nº 5.1
Perú: Tasa de Actividad de mujeres y hombres, por área de residencia
Año: 2004 - 2012 y Trimestre: 2010 - 2013
 (Porcentaje)

| Año / Trimestre | Nacional | | Área Urbana 1/ | | Área Rural | |
|---|----------|--------|----------------|--------|------------|--------|
| | Mujer | Hombre | Mujer | Hombre | Mujer | Hombre |
| Indicadores Anuales | | | | | | |
| 2004 | 62,5 | 81,6 | 58,4 | 78,4 | 74,3 | 89,9 |
| 2005 | 61,2 | 81,1 | 57,2 | 77,8 | 73,0 | 89,4 |
| 2006 | 62,8 | 81,9 | 58,8 | 78,6 | 75,0 | 90,7 |
| 2007 | 64,7 | 83,0 | 62,0 | 80,4 | 73,3 | 90,0 |
| 2008 | 64,7 | 83,0 | 61,9 | 80,7 | 73,8 | 89,6 |
| 2009 | 65,0 | 83,1 | 61,9 | 80,8 | 75,6 | 89,5 |
| 2010 | 65,7 | 82,7 | 63,2 | 80,5 | 74,4 | 89,2 |
| 2011 | 65,2 | 82,7 | 62,9 | 80,6 | 73,5 | 88,9 |
| 2012 | 64,8 | 82,4 | 62,9 | 80,4 | 71,9 | 88,6 |
| Indicadores Trimestrales | | | | | | |
| 2010 | | | | | | |
| Ene-Feb-Mar | 66,0 | 83,9 | 63,3 | 81,3 | 74,8 | 91,8 |
| Abr-May-Jun | 66,1 | 82,3 | 63,8 | 80,8 | 74,2 | 86,8 |
| Jul-Ago-Set | 65,9 | 82,6 | 63,7 | 80,7 | 73,5 | 88,5 |
| Oct-Nov-Dic | 65,7 | 82,2 | 62,8 | 80,4 | 75,7 | 87,8 |
| 2011 | | | | | | |
| Ene-Feb-Mar | 66,4 | 84,5 | 63,8 | 82,3 | 75,5 | 91,3 |
| Abr-May-Jun | 65,9 | 81,9 | 63,5 | 80,0 | 73,9 | 88,0 |
| Jul-Ago-Set | 64,8 | 82,2 | 62,1 | 80,2 | 74,0 | 88,7 |
| Oct-Nov-Dic | 64,8 | 82,5 | 62,7 | 80,9 | 72,4 | 87,5 |
| 2012 | | | | | | |
| Ene-Feb-Mar | 66,3 | 83,6 | 64,5 | 81,6 | 72,9 | 90,2 |
| Abr-May-Jun | 65,9 | 82,8 | 63,7 | 81,3 | 73,8 | 87,9 |
| Jul-Ago-Set | 63,8 | 82,4 | 61,8 | 80,2 | 71,1 | 89,3 |
| Oct-Nov-Dic | 64,5 | 80,9 | 62,6 | 79,1 | 71,4 | 86,8 |
| 2013 P/ | | | | | | |
| Ene-Feb-Mar | 63,5 | 81,6 | 61,2 | 79,4 | 71,8 | 89,2 |
| Abr-May-Jun | 64,1 | 80,8 | 62,1 | 79,0 | 71,9 | 86,6 |
| Jul-Ago-Set | 63,5 | 81,5 | 61,8 | 80,1 | 70,0 | 86,0 |
| Oct-Nov-Dic | 64,0 | 81,7 | 61,8 | 80,2 | 71,4 | 86,3 |
| Variación Absoluta (Puntos porcentuales) | | | | | | |
| Oct-Nov-Dic 13 / | | | | | | |
| Oct-Nov-Dic 12 | -0,5 | 0,8 | -0,8 | 1,1 | 0,0 | -0,5 |

1/ Incluye Lima Metropolitana

P/ Preliminar

Fuente: Instituto Nacional de Estadística e Informática - Encuesta Nacional de Hogares.

Cuadro N° 5.2
Perú: Tasa de Actividad de mujeres y hombres, por nivel de educación alcanzado
Año: 2004 - 2012 y Trimestre: 2010 - 2013
 (Porcentaje)

| Año / Trimestre | Hasta Primaria 1/ | | Secundaria | | Superior | |
|---|-------------------|--------|------------|--------|----------|--------|
| | Mujer | Hombre | Mujer | Hombre | Mujer | Hombre |
| Indicadores Anuales | | | | | | |
| 2004 | 65,9 | 85,5 | 56,0 | 78,0 | 69,3 | 84,6 |
| 2005 | 64,8 | 85,0 | 53,6 | 77,3 | 69,6 | 84,3 |
| 2006 | 66,6 | 86,3 | 56,2 | 78,2 | 68,8 | 84,4 |
| 2007 | 66,2 | 86,1 | 57,8 | 79,3 | 74,3 | 86,7 |
| 2008 | 66,1 | 85,4 | 58,7 | 79,5 | 72,9 | 87,1 |
| 2009 | 67,0 | 86,7 | 58,5 | 79,2 | 72,6 | 86,6 |
| 2010 | 67,9 | 85,6 | 58,7 | 79,7 | 74,0 | 85,4 |
| 2011 | 66,8 | 85,5 | 58,4 | 79,2 | 73,8 | 86,0 |
| 2012 | 65,0 | 84,6 | 58,0 | 78,7 | 74,5 | 86,7 |
| Indicadores Trimestrales | | | | | | |
| 2010 | | | | | | |
| Ene-Feb-Mar | 67,2 | 85,7 | 58,9 | 81,2 | 75,8 | 86,9 |
| Abr-May-Jun | 68,4 | 84,4 | 60,0 | 79,6 | 73,4 | 85,2 |
| Jul-Ago-Set | 68,7 | 86,6 | 58,9 | 79,2 | 73,7 | 85,5 |
| Oct-Nov-Dic | 68,9 | 84,8 | 57,7 | 78,8 | 73,8 | 85,5 |
| 2011 | | | | | | |
| Ene-Feb-Mar | 67,6 | 86,7 | 62,1 | 81,2 | 71,9 | 88,1 |
| Abr-May-Jun | 67,9 | 84,4 | 58,8 | 78,8 | 74,3 | 85,2 |
| Jul-Ago-Set | 66,9 | 85,2 | 56,8 | 78,3 | 74,4 | 85,8 |
| Oct-Nov-Dic | 67,2 | 86,0 | 56,5 | 78,9 | 74,4 | 85,9 |
| 2012 | | | | | | |
| Ene-Feb-Mar | 65,4 | 83,6 | 60,9 | 81,3 | 75,2 | 87,4 |
| Abr-May-Jun | 66,5 | 84,4 | 58,9 | 79,0 | 75,9 | 87,7 |
| Jul-Ago-Set | 65,1 | 86,4 | 55,9 | 78,2 | 73,4 | 86,4 |
| Oct-Nov-Dic | 65,5 | 84,3 | 56,9 | 76,3 | 74,5 | 85,8 |
| 2013 P/ | | | | | | |
| Ene-Feb-Mar | 63,4 | 83,2 | 57,4 | 78,7 | 72,1 | 84,7 |
| Abr-May-Jun | 65,6 | 84,5 | 56,9 | 77,4 | 73,1 | 83,3 |
| Jul-Ago-Set | 64,1 | 85,0 | 55,9 | 77,1 | 74,2 | 86,4 |
| Oct-Nov-Dic | 66,2 | 85,1 | 55,6 | 77,6 | 73,4 | 85,9 |
| Variación Absoluta (Puntos porcentuales) | | | | | | |
| Oct-Nov-Dic 13 / | | | | | | |
| Oct-Nov-Dic 12 | 0,7 | 0,8 | -1,3 | 1,3 | -1,1 | 0,1 |

1/ Incluye inicial o sin nivel.

P/ Preliminar

Fuente: Instituto Nacional de Estadística e Informática - Encuesta Nacional de Hogares.

Cuadro N° 5.3
Perú Urbano: Tasa de Desempleo de mujeres y hombres
Año: 2004 - 2012 y Trimestre: 2010 - 2013
 (Porcentaje)

| Año / Trimestre | Total | Mujer | Hombre |
|---|-------|-------|--------|
| Indicadores Anuales | | | |
| 2004 | 7,3 | 8,3 | 6,6 |
| 2005 | 7,4 | 8,0 | 7,0 |
| 2006 | 6,4 | 7,5 | 5,6 |
| 2007 | 6,3 | 7,0 | 5,7 |
| 2008 | 6,0 | 6,9 | 5,3 |
| 2009 | 5,9 | 6,2 | 5,6 |
| 2010 | 5,3 | 6,0 | 4,6 |
| 2011 | 5,1 | 5,5 | 4,8 |
| 2012 | 4,7 | 5,5 | 4,0 |
| Indicadores Trimestrales | | | |
| 2010 | | | |
| Ene-Feb-Mar | 6,4 | 8,0 | 5,2 |
| Abr-May-Jun | 5,5 | 6,5 | 4,6 |
| Jul-Ago-Set | 4,9 | 5,4 | 4,5 |
| Oct-Nov-Dic | 4,2 | 4,3 | 4,2 |
| 2011 | | | |
| Ene-Feb-Mar | 6,1 | 6,5 | 5,8 |
| Abr-May-Jun | 5,2 | 5,3 | 5,1 |
| Jul-Ago-Set | 4,9 | 5,8 | 4,2 |
| Oct-Nov-Dic | 4,3 | 4,6 | 4,1 |
| 2012 | | | |
| Ene-Feb-Mar | 6,3 | 8,2 | 4,9 |
| Abr-May-Jun | 4,7 | 5,3 | 4,2 |
| Jul-Ago-Set | 4,4 | 5,0 | 3,9 |
| Oct-Nov-Dic | 3,4 | 3,8 | 3,1 |
| 2013 P/ | | | |
| Ene-Feb-Mar | 5,8 | 7,2 | 4,6 |
| Abr-May-Jun | 4,3 | 4,2 | 4,4 |
| Jul-Ago-Set | 4,2 | 4,2 | 4,3 |
| Oct-Nov-Dic | 3,9 | 3,4 | 4,3 |
| Variación Absoluta (Puntos porcentuales) | | | |
| Oct-Nov-Dic 13 / Oct-Nov-Dic 12 | 0,5 | -0,4 | 1,2 |

P/ Preliminar

Fuente: Instituto Nacional de Estadística e Informática - Encuesta Nacional de Hogares.

Cuadro N° 5.4
Perú Urbano: Tasa de desempleo de mujeres y hombres, por grupos de edad
Año: 2004 - 2012 y Trimestre: 2010 - 2013
 (Porcentaje)

| Año / Trimestre | De 14 a 24 años | | De 25 a 44 años | | De 45 y más años | |
|---|-----------------|--------|-----------------|--------|------------------|-----------|
| | Mujer | Hombre | Mujer | Hombre | Mujer | Hombre |
| Indicadores Anuales | | | | | | |
| 2004 | 15,6 | 15,0 | 6,5 | 4,3 | 4,5 | 3,7 |
| 2005 | 16,6 | 15,6 | 5,9 | 4,5 | 4,4 | 4,6 |
| 2006 | 14,8 | 13,0 | 6,1 | 3,8 | 3,7 | 2,8 |
| 2007 | 14,2 | 15,2 | 5,4 | 3,2 | 3,7 | 2,9 |
| 2008 | 14,0 | 13,0 | 5,6 | 3,2 | 3,4 | 3,0 |
| 2009 | 11,6 | 13,7 | 5,4 | 3,3 | 3,2 | 3,5 |
| 2010 | 13,6 | 12,4 | 4,3 | 2,9 | 3,4 | 1,9 |
| 2011 | 12,8 | 13,2 | 4,1 | 2,7 | 2,7 | 2,1 |
| 2012 | 14,2 | 10,8 | 3,9 | 2,5 | 2,1 | 1,8 |
| Indicadores Trimestrales | | | | | | |
| 2010 | | | | | | |
| Ene-Feb-Mar | 17,6 | 12,0 | 5,7 | 3,8 | 3,7 | 2,3 |
| Abr-May-Jun | 14,7 | 12,3 | 4,8 | 2,8 | 3,4 | 2,6 |
| Jul-Ago-Set | 12,0 | 14,3 | 3,9 | 2,3 | 3,2 | a/ 1,1 a/ |
| Oct-Nov-Dic | 8,8 | 11,3 | 3,1 | 2,7 | 3,0 | a/ 1,6 a/ |
| 2011 | | | | | | |
| Ene-Feb-Mar | 13,5 | 15,2 | 5,0 | 3,6 | 2,9 | 1,9 a/ |
| Abr-May-Jun | 13,1 | 12,6 | 3,6 | 3,0 | 2,5 | a/ 3,8 |
| Jul-Ago-Set | 14,5 | 12,9 | 4,0 | 1,9 | 2,7 | a/ 1,7 |
| Oct-Nov-Dic | 10,0 | 12,4 | 3,6 | 2,4 | 2,5 | a/ 0,9 a/ |
| 2012 | | | | | | |
| Ene-Feb-Mar | 17,3 | 11,6 | 6,7 | 2,9 | 3,0 | 2,9 |
| Abr-May-Jun | 13,2 | 10,2 | 4,0 | 3,1 | 1,7 | a/ 2,0 |
| Jul-Ago-Set | 14,8 | 11,7 | 3,0 | 2,3 | 2,1 | a/ 1,5 a/ |
| Oct-Nov-Dic | 10,9 | 10,1 | 2,1 | 1,6 | 1,7 | a/ 1,0 a/ |
| 2013 P/ | | | | | | |
| Ene-Feb-Mar | 17,5 | 11,6 | 5,3 | 3,0 | 2,8 | a/ 2,6 |
| Abr-May-Jun | 8,9 | 12,8 | 3,7 | 2,7 | 1,8 | a/ 1,6 a/ |
| Jul-Ago-Set | 11,5 | 12,5 | 2,8 | 2,5 | 1,3 | a/ 2,0 a/ |
| Oct-Nov-Dic | 7,9 | 13,3 | 3,4 | 2,1 | 0,7 | a/ 2,3 |
| Variación Absoluta (Puntos porcentuales) | | | | | | |
| Oct-Nov-Dic 13 / | | | | | | |
| Oct-Nov-Dic 12 | -3,0 | 3,2 | 1,3 | 0,5 | -1,0 | 1,3 |

P/ Preliminar

a/ Dato referencial por tener un número de casos menor que 30.

Fuente: Instituto Nacional de Estadística e Informática - Encuesta Nacional de Hogares.

Cuadro N° 5.5
Perú Urbano: Población femenina y masculina, por tamaño de empresa
Año: 2004 - 2012 y Trimestre: 2010 - 2013

(Porcentaje respecto del total de población ocupada urbana de 14 y más años de edad de cada sexo)

| Año / Trimestre | Mujer | | | | Hombre | | | |
|-----------------|-------|------------------------|-------------------------|--------------------------|--------|------------------------|-------------------------|--------------------------|
| | Total | De 1 a 10 trabajadores | De 11 a 50 trabajadores | De 51 y más trabajadores | Total | De 1 a 10 trabajadores | De 11 a 50 trabajadores | De 51 y más trabajadores |

Indicadores Anuales

| | | | | | | | | |
|------|-------|------|-----|------|-------|------|------|------|
| 2004 | 100,0 | 77,0 | 6,3 | 16,7 | 100,0 | 68,5 | 10,0 | 21,5 |
| 2005 | 100,0 | 75,9 | 6,3 | 17,8 | 100,0 | 67,2 | 10,9 | 21,8 |
| 2006 | 100,0 | 75,4 | 6,2 | 18,3 | 100,0 | 65,5 | 10,6 | 23,9 |
| 2007 | 100,0 | 73,9 | 7,0 | 19,2 | 100,0 | 65,9 | 9,8 | 24,3 |
| 2008 | 100,0 | 74,0 | 7,1 | 19,0 | 100,0 | 63,7 | 11,1 | 25,2 |
| 2009 | 100,0 | 73,1 | 7,3 | 19,6 | 100,0 | 62,5 | 11,0 | 26,5 |
| 2010 | 100,0 | 73,9 | 6,8 | 19,3 | 100,0 | 63,5 | 10,8 | 25,7 |
| 2011 | 100,0 | 71,5 | 6,9 | 21,5 | 100,0 | 63,6 | 10,4 | 26,0 |
| 2012 | 100,0 | 70,4 | 7,7 | 21,9 | 100,0 | 62,3 | 10,3 | 27,4 |

Indicadores Trimestrales

2010

| | | | | | | | | |
|-------------|-------|------|-----|------|-------|------|------|------|
| Ene-Feb-Mar | 100,0 | 75,2 | 6,4 | 18,4 | 100,0 | 62,4 | 11,3 | 26,3 |
| Abr-May-Jun | 100,0 | 74,8 | 6,4 | 18,7 | 100,0 | 63,6 | 10,9 | 25,6 |
| Jul-Ago-Set | 100,0 | 73,5 | 7,2 | 19,3 | 100,0 | 62,4 | 10,7 | 26,9 |
| Oct-Nov-Dic | 100,0 | 72,5 | 7,0 | 20,4 | 100,0 | 63,9 | 10,6 | 25,4 |

2011

| | | | | | | | | |
|-------------|-------|------|-----|------|-------|------|------|------|
| Ene-Feb-Mar | 100,0 | 73,3 | 5,8 | 20,9 | 100,0 | 62,7 | 10,7 | 26,6 |
| Abr-May-Jun | 100,0 | 71,6 | 7,1 | 21,4 | 100,0 | 62,8 | 11,6 | 25,6 |
| Jul-Ago-Set | 100,0 | 71,2 | 7,2 | 21,5 | 100,0 | 63,1 | 10,1 | 26,8 |
| Oct-Nov-Dic | 100,0 | 70,6 | 7,4 | 22,0 | 100,0 | 63,9 | 9,9 | 26,3 |

2012

| | | | | | | | | |
|-------------|-------|------|-----|------|-------|------|------|------|
| Ene-Feb-Mar | 100,0 | 73,5 | 6,7 | 19,8 | 100,0 | 63,3 | 9,4 | 27,3 |
| Abr-May-Jun | 100,0 | 71,2 | 7,7 | 21,1 | 100,0 | 62,5 | 11,6 | 26,0 |
| Jul-Ago-Set | 100,0 | 69,2 | 8,2 | 22,6 | 100,0 | 62,1 | 9,9 | 28,0 |
| Oct-Nov-Dic | 100,0 | 68,1 | 8,1 | 23,8 | 100,0 | 59,5 | 10,9 | 29,6 |

2013 P/

| | | | | | | | | |
|-------------|-------|------|-----|------|-------|------|------|------|
| Ene-Feb-Mar | 100,0 | 68,8 | 8,4 | 22,8 | 100,0 | 56,5 | 12,3 | 31,2 |
| Abr-May-Jun | 100,0 | 70,6 | 7,8 | 21,6 | 100,0 | 61,5 | 11,8 | 26,7 |
| Jul-Ago-Set | 100,0 | 71,7 | 7,2 | 21,1 | 100,0 | 62,0 | 9,6 | 28,4 |
| Oct-Nov-Dic | 100,0 | 70,4 | 7,4 | 22,2 | 100,0 | 60,7 | 11,9 | 27,5 |

Variación Absoluta (Puntos porcentuales)

| | | | | | | | | |
|------------------|--|-----|------|------|--|-----|-----|------|
| Oct-Nov-Dic 13 / | | | | | | | | |
| Oct-Nov-Dic 12 | | 2,3 | -0,7 | -1,6 | | 1,2 | 1,0 | -2,1 |

P/ Preliminar

Fuente: Instituto Nacional de Estadística e Informática - Encuesta Nacional de Hogares.

Cuadro N° 5.6
Perú Urbano: Población femenina y masculina, por ramas de actividad
Año: 2009 - 2012 y Trimestre: 2010 - 2013
 (Porcentaje respecto del total de población ocupada urbana de 14 y más años de edad de cada sexo)

| Año / Trimestre | Mujer | | | | | | | Hombre | | | | | | |
|---|-------|--------------------------------|------------------|-------------------|---------------|--|--------------------------|--------|--------------------------------|------------------|-------------------|---------------|--|--------------------------|
| | Total | Agricultura/ Pesca/ Minería | Manu- factura | Construc- ción | Comer- cio | Transpor- tes y Comuni- caciones | Otros Servicios 1/ | Total | Agricultura/ Pesca/ Minería | Manu- factura | Construc- ción | Comer- cio | Transpor- tes y Comuni- caciones | Otros Servicios 1/ |
| Indicadores Anuales | | | | | | | | | | | | | | |
| 2009 | 100,0 | 6,1 | 11,0 | 0,5 | 29,7 | 3,1 | 49,6 | 100,0 | 11,6 | 14,5 | 10,4 | 16,9 | 15,8 | 30,7 |
| 2010 | 100,0 | 6,1 | 10,9 | 0,4 | 30,0 | 2,6 | 50,0 | 100,0 | 11,4 | 14,3 | 11,5 | 17,0 | 16,1 | 29,7 |
| 2011 | 100,0 | 6,5 | 10,7 | 0,7 | 29,6 | 2,6 | 49,9 | 100,0 | 12,1 | 13,6 | 11,5 | 16,3 | 16,2 | 30,3 |
| 2012 | 100,0 | 5,6 | 10,7 | 0,8 | 31,1 | 2,4 | 49,4 | 100,0 | 12,0 | 14,3 | 11,8 | 16,6 | 15,3 | 30,0 |
| Indicadores Trimestrales | | | | | | | | | | | | | | |
| 2010 | | | | | | | | | | | | | | |
| Ene-Feb-Mar | 100,0 | 4,8 | 9,9 | 0,5 | 32,7 | 3,1 | 48,9 | 100,0 | 11,5 | 15,7 | 12,1 | 15,5 | 14,6 | 30,7 |
| Abr-May-Jun | 100,0 | 6,3 | 10,6 | 0,4 | 29,5 | 2,1 | 51,1 | 100,0 | 10,2 | 13,1 | 12,0 | 17,2 | 17,3 | 30,1 |
| Jul-Ago-Set | 100,0 | 5,9 | 11,3 | 0,2 | 28,4 | 2,8 | 51,4 | 100,0 | 11,4 | 14,1 | 10,2 | 18,4 | 16,1 | 29,8 |
| Oct-Nov-Dic | 100,0 | 6,9 | 11,9 | 0,3 | 29,9 | 2,3 | 48,7 | 100,0 | 12,1 | 14,3 | 11,9 | 16,4 | 16,4 | 29,0 |
| 2011 | | | | | | | | | | | | | | |
| Ene-Feb-Mar | 100,0 | 5,8 | 9,9 | 0,7 | 33,0 | 2,6 | 48,0 | 100,0 | 11,9 | 13,8 | 11,4 | 17,2 | 15,5 | 30,2 |
| Abr-May-Jun | 100,0 | 6,8 | 9,7 | 0,6 | 27,6 | 2,8 | 52,5 | 100,0 | 10,8 | 13,2 | 13,0 | 15,7 | 15,8 | 31,4 |
| Jul-Ago-Set | 100,0 | 7,0 | 11,0 | 0,7 | 30,5 | 2,4 | 48,4 | 100,0 | 11,8 | 13,3 | 10,8 | 17,0 | 17,1 | 30,0 |
| Oct-Nov-Dic | 100,0 | 6,5 | 12,0 | 0,7 | 27,5 | 2,8 | 50,4 | 100,0 | 12,9 | 14,4 | 11,2 | 14,8 | 16,5 | 30,2 |
| 2012 | | | | | | | | | | | | | | |
| Ene-Feb-Mar | 100,0 | 4,5 | 9,8 | 0,9 | 34,1 | 1,9 | 48,9 | 100,0 | 12,4 | 14,1 | 12,4 | 17,5 | 14,8 | 28,8 |
| Abr-May-Jun | 100,0 | 5,6 | 11,0 | 0,8 | 30,8 | 2,5 | 49,3 | 100,0 | 12,0 | 14,6 | 11,2 | 14,5 | 15,1 | 32,6 |
| Jul-Ago-Set | 100,0 | 6,4 | 11,1 | 1,0 | 30,6 | 2,2 | 48,7 | 100,0 | 11,3 | 13,9 | 11,6 | 17,3 | 16,2 | 29,7 |
| Oct-Nov-Dic | 100,0 | 5,8 | 11,0 | 0,6 | 29,6 | 2,8 | 50,1 | 100,0 | 11,5 | 14,8 | 12,0 | 16,9 | 15,2 | 29,6 |
| 2013 P/ | | | | | | | | | | | | | | |
| Ene-Feb-Mar | 100,0 | 3,8 | 10,1 | 0,7 | 30,6 | 2,6 | 52,2 | 100,0 | 11,1 | 14,5 | 10,8 | 16,7 | 13,1 | 33,7 |
| Abr-May-Jun | 100,0 | 6,9 | 9,8 | 0,5 | 30,4 | 2,9 | 49,5 | 100,0 | 12,2 | 11,7 | 12,4 | 17,1 | 15,0 | 31,5 |
| Jul-Ago-Set | 100,0 | 7,2 | 11,4 | 0,7 | 31,9 | 2,8 | 46,0 | 100,0 | 12,4 | 13,1 | 12,0 | 16,3 | 17,2 | 29,0 |
| Oct-Nov-Dic | 100,0 | 7,7 | 10,4 | 1,0 | 30,4 | 2,1 | 48,4 | 100,0 | 13,7 | 13,6 | 12,6 | 16,2 | 14,9 | 29,0 |
| Variación Absoluta (Puntos porcentuales) | | | | | | | | | | | | | | |
| Oct-Nov-Dic 13 / Oct-Nov-Dic 12 | | 1,9 | -0,6 | 0,4 | 0,8 | -0,7 | -1,7 | | 2,2 | -1,2 | 0,6 | -0,7 | -0,3 | -0,6 |

Nota : El INEI mediante Resolución Jefatural N° 024-2010- INEI establece la adopción de la cuarta revisión de la Clasificación Industrial Internacional Uniforme de todas las actividades económicas (CIU Revisión 4), que permite consolidar un esquema conceptual uniforme para relevar información a nivel de empresas y establecimientos productivos de bienes y servicios.

1/ Comprende Intervención Financiera, Activ. Inmobiliaria, Empresariales y de alquiler, Enseñanza, Actividades de Servicios sociales y de Salud.

P/ Preliminar

Fuente: Instituto Nacional de Estadística e Informática - Encuesta Nacional de Hogares.

Cuadro N° 5.7

Perú Urbano: Población femenina y masculina, por categoría de ocupación

Año: 2004 - 2012 y Trimestre: 2010 - 2013

(Porcentaje respecto del total de población ocupada urbana de 14 y más años de edad de cada sexo)

| Año / Trimestre | Mujer | | | | | | | | Hombre | | | | | | | |
|---|-------|---------------------|--------------------------|----------|--------|-----------------------------------|----------------------|------|--------|---------------------|--------------------------|----------|--------|-----------------------------------|----------------------|------|
| | Total | Empleador o Patrono | Trabajador Independiente | Empleado | Obrero | Trabajador Familiar No Remunerado | Trabajador del Hogar | Otro | Total | Empleador o Patrono | Trabajador Independiente | Empleado | Obrero | Trabajador Familiar No Remunerado | Trabajador del Hogar | Otro |
| Indicadores Anuales | | | | | | | | | | | | | | | | |
| 2004 | 100,0 | 2,9 | 37,0 | 27,7 | 8,1 | 13,0 | 10,8 | 0,5 | 100,0 | 7,4 | 29,1 | 27,6 | 28,5 | 6,6 | 0,6 | 0,3 |
| 2005 | 100,0 | 3,6 | 36,8 | 27,7 | 9,0 | 11,9 | 10,7 | 0,4 | 100,0 | 7,5 | 29,6 | 27,4 | 29,2 | 5,6 | 0,5 | 0,3 |
| 2006 | 100,0 | 3,5 | 35,8 | 29,4 | 8,1 | 11,4 | 11,5 | 0,4 | 100,0 | 6,8 | 28,1 | 28,6 | 30,3 | 5,4 | 0,5 | 0,2 |
| 2007 | 100,0 | 3,7 | 36,6 | 30,5 | 8,7 | 10,2 | 9,9 | 0,4 | 100,0 | 8,0 | 28,4 | 29,5 | 28,6 | 4,7 | 0,5 | 0,3 |
| 2008 | 100,0 | 3,3 | 37,7 | 31,8 | 8,7 | 9,0 | 9,0 | 0,5 | 100,0 | 7,4 | 28,3 | 29,5 | 29,7 | 4,5 | 0,4 | 0,3 |
| 2009 | 100,0 | 3,6 | 37,1 | 31,9 | 8,6 | 9,4 | 8,7 | 0,5 | 100,0 | 7,5 | 28,0 | 29,3 | 30,2 | 4,3 | 0,4 | 0,3 |
| 2010 | 100,0 | 3,7 | 37,2 | 31,0 | 10,1 | 9,1 | 8,5 | 0,4 | 100,0 | 8,1 | 28,7 | 27,8 | 30,6 | 4,3 | 0,3 | 0,2 |
| 2011 | 100,0 | 3,2 | 36,1 | 33,8 | 10,2 | 8,9 | 7,3 | 0,4 | 100,0 | 7,4 | 29,1 | 27,7 | 30,7 | 4,5 | 0,3 | 0,2 |
| 2012 | 100,0 | 3,4 | 35,6 | 34,8 | 10,3 | 8,9 | 6,7 | 0,3 | 100,0 | 7,6 | 28,5 | 29,0 | 30,4 | 4,0 | 0,3 | 0,2 |
| Indicadores Trimestrales | | | | | | | | | | | | | | | | |
| 2010 | | | | | | | | | | | | | | | | |
| Ene-Feb-Mar | 100,0 | 4,3 | 36,4 | 30,1 | 9,1 | 10,3 | 9,0 | 0,8 | 100,0 | 7,4 | 27,2 | 27,9 | 32,9 | 3,9 | 0,5 | 0,2 |
| Abr-May-Jun | 100,0 | 3,8 | 36,8 | 29,7 | 10,2 | 9,8 | 9,1 | 0,6 | 100,0 | 8,9 | 29,4 | 28,3 | 29,0 | 3,9 | 0,2 | 0,3 |
| Jul-Ago-Set | 100,0 | 3,3 | 37,4 | 31,4 | 9,9 | 9,4 | 8,3 | 0,2 | 100,0 | 7,7 | 28,2 | 28,8 | 30,1 | 4,7 | 0,4 | 0,1 |
| Oct-Nov-Dic | 100,0 | 3,6 | 37,5 | 32,5 | 11,1 | 7,5 | 7,5 | 0,1 | 100,0 | 7,9 | 29,6 | 27,2 | 30,7 | 4,4 | 0,2 | 0,1 |
| 2011 | | | | | | | | | | | | | | | | |
| Ene-Feb-Mar | 100,0 | 3,6 | 35,6 | 33,3 | 10,1 | 9,5 | 7,5 | 0,5 | 100,0 | 7,2 | 27,8 | 27,3 | 32,2 | 4,9 | 0,4 | 0,3 |
| Abr-May-Jun | 100,0 | 3,4 | 35,3 | 33,3 | 10,7 | 8,7 | 8,0 | 0,6 | 100,0 | 7,8 | 29,1 | 27,7 | 31,2 | 3,8 | 0,3 | 0,1 |
| Jul-Ago-Set | 100,0 | 2,9 | 37,8 | 33,7 | 10,0 | 9,2 | 6,1 | 0,3 | 100,0 | 7,2 | 28,9 | 29,6 | 29,8 | 4,0 | 0,2 | 0,3 |
| Oct-Nov-Dic | 100,0 | 3,3 | 35,3 | 34,7 | 10,2 | 8,7 | 7,5 | 0,3 | 100,0 | 7,1 | 29,1 | 27,8 | 30,9 | 4,6 | 0,2 | 0,2 |
| 2012 | | | | | | | | | | | | | | | | |
| Ene-Feb-Mar | 100,0 | 4,0 | 36,2 | 32,5 | 9,8 | 10,0 | 7,2 | 0,3 | 100,0 | 7,9 | 26,5 | 28,7 | 30,8 | 5,2 | 0,5 | 0,4 |
| Abr-May-Jun | 100,0 | 3,7 | 36,3 | 34,8 | 9,5 | 8,7 | 6,5 | 0,3 | 100,0 | 7,0 | 28,9 | 30,2 | 29,4 | 4,0 | 0,3 | 0,2 |
| Jul-Ago-Set | 100,0 | 3,1 | 35,5 | 35,8 | 10,0 | 8,8 | 6,5 | 0,4 | 100,0 | 8,0 | 28,6 | 28,5 | 30,7 | 3,7 | 0,3 | 0,2 |
| Oct-Nov-Dic | 100,0 | 2,8 | 34,6 | 36,4 | 11,4 | 8,1 | 6,5 | 0,1 | 100,0 | 7,0 | 28,2 | 30,0 | 31,3 | 3,2 | 0,2 | 0,0 |
| 2013 P/ | | | | | | | | | | | | | | | | |
| Ene-Feb-Mar | 100,0 | 3,7 | 35,0 | 36,4 | 9,5 | 8,0 | 7,2 | 0,2 | 100,0 | 7,1 | 25,6 | 34,1 | 28,8 | 3,9 | 0,4 | 0,1 |
| Abr-May-Jun | 100,0 | 3,2 | 36,7 | 35,5 | 9,8 | 8,0 | 6,6 | 0,2 | 100,0 | 6,0 | 28,3 | 30,3 | 31,4 | 3,7 | 0,2 | 0,1 |
| Jul-Ago-Set | 100,0 | 3,4 | 36,7 | 33,7 | 10,4 | 8,3 | 7,1 | 0,4 | 100,0 | 6,4 | 29,5 | 29,6 | 30,2 | 3,8 | 0,4 | 0,1 |
| Oct-Nov-Dic | 100,0 | 2,6 | 36,7 | 35,0 | 10,8 | 7,9 | 6,5 | 0,4 | 100,0 | 6,8 | 27,0 | 31,3 | 31,2 | 3,2 | 0,1 | 0,3 |
| Variación Absoluta (Puntos porcentuales) | | | | | | | | | | | | | | | | |
| Oct-Nov-Dic 13 / Oct-Nov-Dic 12 | | -0,2 | 2,1 | -1,4 | -0,6 | -0,2 | 0,0 | 0,3 | | -0,2 | -1,2 | 1,3 | -0,1 | 0,0 | -0,1 | 0,3 |

P/ Preliminar

Fuente: Instituto Nacional de Estadística e Informática - Encuesta Nacional de Hogares.

Cuadro N° 6.1
Perú Urbano: Ingreso promedio mensual proveniente del trabajo de mujeres y hombres
Año: 2004 - 2012 y Trimestre: 2010 - 2013
 (Nuevos soles corrientes)

| Año / Trimestre | Total | Sexo | | Indice de paridad |
|---------------------------------|--------|--------|--------|-------------------|
| | | Mujer | Hombre | |
| Indicadores Anuales | | | | |
| 2004 | 788,9 | 589,0 | 929,3 | 0,63 |
| 2005 | 796,5 | 620,0 | 920,3 | 0,67 |
| 2006 | 848,5 | 651,6 | 988,6 | 0,66 |
| 2007 | 923,8 | 716,9 | 1078,0 | 0,67 |
| 2008 | 1020,6 | 735,6 | 1232,8 | 0,60 |
| 2009 | 1095,1 | 827,0 | 1295,3 | 0,64 |
| 2010 | 1102,0 | 821,0 | 1316,6 | 0,62 |
| 2011 | 1187,7 | 901,2 | 1407,6 | 0,64 |
| 2012 | 1285,9 | 993,1 | 1508,6 | 0,66 |
| Indicadores Trimestrales | | | | |
| 2010 | | | | |
| Ene-Feb-Mar | 1138,7 | 856,5 | 1341,6 | 0,64 |
| Abr-May-Jun | 1125,2 | 784,7 | 1379,6 | 0,57 |
| Jul-Ago-Set | 1091,8 | 839,0 | 1283,8 | 0,65 |
| Oct-Nov-Dic | 1078,1 | 813,9 | 1285,2 | 0,63 |
| 2011 | | | | |
| Ene-Feb-Mar | 1124,7 | 872,5 | 1313,6 | 0,66 |
| Abr-May-Jun | 1213,5 | 894,8 | 1456,9 | 0,61 |
| Jul-Ago-Set | 1200,8 | 927,6 | 1402,3 | 0,66 |
| Oct-Nov-Dic | 1242,2 | 905,9 | 1498,6 | 0,60 |
| 2012 | | | | |
| Ene-Feb-Mar | 1253,1 | 953,0 | 1476,3 | 0,65 |
| Abr-May-Jun | 1322,0 | 1034,6 | 1537,3 | 0,67 |
| Jul-Ago-Set | 1283,1 | 956,7 | 1525,9 | 0,63 |
| Oct-Nov-Dic | 1336,3 | 1031,7 | 1569,3 | 0,66 |
| 2013 P/ | | | | |
| Ene-Feb-Mar | 1435,6 | 1064,6 | 1705,1 | 0,62 |
| Abr-May-Jun | 1292,3 | 998,4 | 1519,5 | 0,66 |
| Jul-Ago-Set | 1312,2 | 1027,8 | 1526,7 | 0,67 |
| Oct-Nov-Dic | 1341,4 | 1016,9 | 1588,4 | 0,64 |
| Variación porcentual | | | | |
| Oct-Nov-Dic 13 / | | | | |
| Oct-Nov-Dic 12 | 0,4 | -1,4 | 1,2 | |

Nota: Para el cálculo del ingreso promedio mensual se excluye a las personas con ingresos mayores a 25,000 soles mensuales.

P/ Preliminar

Fuente: Instituto Nacional de Estadística e Informática - Encuesta Nacional de Hogares.

Cuadro N° 6.2
Perú Urbano: Ingreso promedio mensual proveniente del trabajo de mujeres y hombres, por grupos de edad
Año: 2004 - 2012 y Trimestre: 2010 - 2013
 (Nuevos soles corrientes)

| Año / Trimestre | De 14 a 24 años | | | De 25 a 44 años | | | De 45 y más años | | |
|------------------------------------|-----------------|-------|--------|-----------------|--------|--------|------------------|--------|--------|
| | Total | Mujer | Hombre | Total | Mujer | Hombre | Total | Mujer | Hombre |
| Indicadores Anuales | | | | | | | | | |
| 2004 | 413,0 | 381,2 | 437,6 | 863,0 | 681,5 | 993,4 | 894,9 | 545,1 | 1114,0 |
| 2005 | 422,2 | 382,2 | 451,2 | 874,4 | 711,4 | 993,4 | 880,3 | 583,4 | 1068,6 |
| 2006 | 455,7 | 422,6 | 480,0 | 893,0 | 747,7 | 999,7 | 1013,3 | 608,7 | 1280,1 |
| 2007 | 486,8 | 452,7 | 513,8 | 1009,5 | 802,8 | 1165,2 | 1033,5 | 723,9 | 1251,2 |
| 2008 | 571,1 | 477,7 | 642,4 | 1114,6 | 811,7 | 1341,6 | 1136,4 | 764,0 | 1405,4 |
| 2009 | 626,1 | 516,0 | 710,5 | 1198,0 | 920,3 | 1409,4 | 1202,5 | 856,0 | 1448,6 |
| 2010 | 632,4 | 537,7 | 702,9 | 1214,5 | 902,4 | 1458,3 | 1187,1 | 845,8 | 1441,2 |
| 2011 | 703,9 | 592,8 | 787,4 | 1282,3 | 973,3 | 1524,5 | 1301,3 | 951,0 | 1563,8 |
| 2012 | 783,2 | 673,6 | 864,0 | 1388,1 | 1092,1 | 1619,1 | 1391,0 | 999,5 | 1682,1 |
| Indicadores Trimestrales | | | | | | | | | |
| 2010 | | | | | | | | | |
| Ene-Feb-Mar | 634,9 | 540,0 | 702,8 | 1240,7 | 996,1 | 1414,9 | 1288,4 | 819,4 | 1632,0 |
| Abr-May-Jun | 612,2 | 487,2 | 707,9 | 1272,1 | 886,3 | 1558,0 | 1148,6 | 772,3 | 1430,3 |
| Jul-Ago-Set | 623,9 | 541,7 | 684,5 | 1201,8 | 901,0 | 1437,6 | 1163,7 | 894,9 | 1360,1 |
| Oct-Nov-Dic | 664,2 | 574,8 | 738,8 | 1167,8 | 838,8 | 1423,9 | 1176,7 | 923,0 | 1370,5 |
| 2011 | | | | | | | | | |
| Ene-Feb-Mar | 671,5 | 607,7 | 718,8 | 1206,8 | 975,5 | 1380,0 | 1272,9 | 861,9 | 1583,3 |
| Abr-May-Jun | 734,0 | 581,9 | 855,9 | 1293,4 | 924,1 | 1571,4 | 1340,8 | 1021,7 | 1583,8 |
| Jul-Ago-Set | 687,8 | 586,9 | 761,7 | 1316,2 | 1013,6 | 1542,3 | 1290,1 | 969,5 | 1522,4 |
| Oct-Nov-Dic | 753,6 | 607,8 | 860,9 | 1359,4 | 986,0 | 1649,2 | 1324,3 | 937,6 | 1616,3 |
| 2012 | | | | | | | | | |
| Ene-Feb-Mar | 740,3 | 619,7 | 832,2 | 1366,1 | 1054,2 | 1594,7 | 1362,1 | 981,1 | 1647,7 |
| Abr-May-Jun | 806,7 | 714,3 | 875,2 | 1427,5 | 1122,0 | 1657,0 | 1443,4 | 1072,6 | 1721,5 |
| Jul-Ago-Set | 822,6 | 712,2 | 897,6 | 1345,9 | 1024,5 | 1590,8 | 1417,0 | 963,5 | 1756,8 |
| Oct-Nov-Dic | 760,1 | 653,3 | 844,1 | 1515,9 | 1188,9 | 1767,9 | 1345,2 | 971,7 | 1622,4 |
| 2013 P/ | | | | | | | | | |
| Ene-Feb-Mar | 885,2 | 776,5 | 963,5 | 1522,5 | 1158,9 | 1784,7 | 1594,6 | 1067,1 | 1984,6 |
| Abr-May-Jun | 802,6 | 754,2 | 840,6 | 1398,4 | 1048,8 | 1669,5 | 1377,2 | 1046,4 | 1629,0 |
| Jul-Ago-Set | 857,8 | 736,1 | 954,1 | 1446,5 | 1119,6 | 1694,4 | 1325,1 | 1030,4 | 1540,0 |
| Oct-Nov-Dic | 902,9 | 757,7 | 1007,1 | 1431,7 | 1103,5 | 1683,5 | 1413,6 | 998,7 | 1734,5 |
| Variación porcentual | | | | | | | | | |
| Oct-Nov-Dic 13 / Oct-Nov-Dic 12 | 18,8 | 16,0 | 19,3 | -5,6 | -7,2 | -4,8 | 5,1 | 2,8 | 6,9 |

Nota: Para el cálculo del ingreso promedio mensual se excluye a las personas con ingresos mayores a 25,000 soles mensuales.

P/ Preliminar

Fuente: Instituto Nacional de Estadística e Informática - Encuesta Nacional de Hogares.